AÑO SEPTIMO — Núm. 2.371 Dirección, Redacción y Administración: AVENIDA DE MAYO 769 (Porte pago) Buenos Aires, martes 3 de octubre de 1922

Todas las cartas destinadas a la Redacción deben ser dirigidas al director

Como el diario no puede responsabilizarse por los manuscritos que se le envíen, ruega a los autores guarden copia de ellos.

Dirección Telegráfica: EPOCA, Buenos Aires.

Teléfonos: U. T. Administración 7370, Avenida; Administrador, 7373 id.; Director, 7375 id.; Redacción, 7372 id.; Publicidad, 7371 id.; Expedición, 7374 id.; con 20 aparatos internos.

Cooperativo: 2937, Central.

La Epoca

PRECIOS DE SUBSCRIPCION

CAPITAL

$ m|u. $ m|n. $ m|n $ m|n.

Por mes 2.50. Trimestre 7.50. Semestre 15. Año 28

INTERIOR

$ m|n. $ m|n. $ m|n.

Trimestre 7.50. Semestre 15. Año 28

EXTERIOR

$ oro $ oro $ oro $ oro

Por mes 2.50. Trimestre 7.50. Semestre 15. Año 28

Número del día, 0.08. — Número atrasado (dentro de los 30 días), 0.20.

Servicio telegráfico especial para LA EPOCA

(De la United Press, Agencia Havas y nuestros corresponsales)

El conflicto del Cercano Oriente

Han llegado al Bósforo tres destroyers rumanos

LA CONFERENCIA DE MUDANIA

La cuestión del Cercano Oriente

NUEVA YORK, octubre 3 (United Press). — Pasajeros griegos que llegaron a ésta en el vapor "Constantino", procedentes del Pireo, declaran que el hambre amenazaba a las fuerzas griegas de Asia Menor cuando estaban frente a los turcos, y que esto contribuyó en mucho a la derrota. La pérdida de la moral del ejército, como consecuencia de la escasez de víveres y municiones hizo más fácil la obra de los turcos. También acusan de que se proveyó a los turcos de suficiente cantidad de municiones y aeroplanos franceses e italianos.

ATENAS, octubre 3 (United Press) — Confirmando las informaciones en sentido de que Rumania está muy interesada en la cuestión de los estrechos, se anuncia la llegada al Bósforo de tres destroyers rumanos.

LONDRES, octubre 3. (United Press). — La escuadra británica de los Dardanelos está compuesta de nueve acorazados de combate, diez cruceros ligeros, cinco buques de línea, cuarenta y cinco destroyers, seis submarinos, tres buques porta aeroplanos y tres buques depósitos, sin contar los barcos auxiliares.

LONDRES, octubre 3 (United Press). — Según las últimas noticias, los griegos todavía no han llegado a Mudanía, razón por la cual es posible que la conferencia se postergue hasta que lleguen.

LONDRES, octubre 3 (United Press). — El "Times" publica una noticia de Constantinopla manifestando que Kemal bajá pide también que los kemalistas se hagan cargo de la administración civil y que los aliados ocupen la orilla izquierda del Maritza.

PARIS, octubre 3 (A. Havas). — En las cartas que envió al señor Poincaré, el Sultán de Marruecos felicita al jefe del gabinete francés por la política pacifista que ha adoptado, negociándose por la intervención bienhechora de Francia, mediante la cual se estrecharán los lazos que unen al Islam a ese país.

Por otra parte, los marroquíes protegidos por los ingleses se muestran muy seriamente impresionados por la política justa y moderada adoptada por Francia.

PARIS, octubre 3 (A. Havas). — Los diarios de esta Capital demuestran gran optimismo respecto a la cuestión del Cercano Oriente, lo que ha sido motivado especialmente por las noticias procedentes de Londres y la entrevista celebrada entre el enviado especial de Francia, Sr. Franklin Bouillon con los Altos Comisarios y generales aliados en Constantinopla.

Sobre el particular, "Le Matin" dice que la exposición hecha por Franklin Bouillon durante la conversación que sostuvo con Mustafá Kemal, duró dos horas.

El enviado especial francés, recibió unánimes y calurosas felicitaciones de parte de los representantes aliados, quienes aceptaron en principio las proposiciones del gobierno de Angora referente a la celebración de una conferencia de los generales en Mudanía y a la cual asistirá el señor Franklin Bouillon para continuar su obra de mediación pacífica.

LONDRES, octubre 3 (United Press). — Un despacho de Constantinopla recibido por la Central News dice que la conferencia de Mudanía se abrió a las 10.30 de la mañana.

ATENAS, octubre 3 (U. Press). — Despachos de Esmirna comunican que contingentes franceses ametrallaron a los turcos que intentaban impedir la partida de los fugitivos. No se tienen más detalles hasta el momento de esta versión.

PARIS, octubre 3 (United Press. —En los círculos oficiales se recibe con satisfacción, por considerarla medida importante para asegurar la paz, la resolución del Gobierno británico de enviar instrucciones al general Harrington para que acepte los puntos de vista de los generales francés e italiano con respecto a la evacuación de Tracia. Además, el consentimiento del general Harrington al arreglo de una línea provisional entre los turcos y los británicos, dentro de la zona neutral asiática, es considerado como prueba de que la cuestión quedará fácilmente arreglada en la conferencia que ha de celebrarse hoy en Mudania.

CONSTANTINOPLA, octubre 3. — Tanto en los círculos turcos como en los aliados reina optimismo acerca de los resultados que se esperan de la Conferencia de Mudania.

LONDRES, octubre 3 (U. Press). — Se declara en autorizadas fuentes que Kemal bajá está dando señales de ser más razonable y en los centros oficiales se tienen esperanzas de una satisfactoria solución.

Hasta el momento no se tiene ninguna información oficial de Mudanía.

El ex rey Constantino

LONDRES, octubre 3 (U. Press). — El "Daily Telegraph" recibe un despacho de su corresponsal en Roma diciendo que según noticias llegadas a esa capital el ex rey Constantino de Grecia ha llegado a Palermo

Asamblea de exportadores de naranjas

VALENCIA, octubre 3 (U. Press). — Se realizó una asamblea magna con representaciones de las diputaciones naranjeras, alarmando las noticias contradictorias sobre el convenio firmado con Inglaterra. Se acordó marchar a Madrid y pedir al gobierno la aprobación de dicho convenio para salvar de la ruina a la industria naranjera.

Sobre el asesinato de Djerjinsky

LONDRES, octubre 3 (U. Press). — Dice el "Times" que existen buenas razones para creer que Djerjinsky, jefe de la "Cherka", no ha sido asesinado como se anunció. Añade que el soviet ha exparcido tal información, como preparativo para un viaje que tiene que hacer Djerjinsky con una misión secreta al extranjero, donde irá con nombre supuesto.

La guerra civil en Irlanda

BELFAST, octubre 3 (U. Press). — Esta mañana a las 4 los insurrectos bajaron de las montañas de Louth y atacaron a la guarnición del Estado Libre, en Meath, donde fueron muertas diez personas.

Se obligó a los rebeldes a retirarse, llevándose sus heridos. Trece de ellos cayeron prisioneros.

Comercio entre Argentina y Francia

PARIS, octubre 3 (U. Press). — Las cifras oficiales indican que las exportaciones francesas a la Argentina, durante los primeros ocho meses de 1922 alcanzaron a 25.000.000 francos, lo que es el doble de lo exportado en el mismo período de 1921. Las importaciones fueron de 75 millones de francos, o sea casi el triple de lo importado en el mismo período, el año anterior. Las exportaciones al Brasil fueron 13.000.000 contra 6.300.000 y las importaciones 39.000.000 contra 28.000.000 del mismo período en el año pasado.

El señor Venizelos

LONDRES, octubre 3 (U. Press) —El ex primer ministro de Grecia, señor Venizelos, postergó su viaje a París. Se espera que hoy continúe en sus entrevistas con los altos funcionarios británicos y posiblemente mañana vaya a París.

Un motín

JUAREZ, octubre 3 (U. Press)— Sesenta soldados que tomaron parte en el motín de la guarnición mejicana el sábado pasado, serán juzgados por la ley marcial. Oficialmente se anuncia que como resultado del motín hubo trece muertos y veinte heridos.

El ministro argentino en Bolivia

LA PAZ, octubre 3 (United Press) —Comunican de Jujuy, que mañana sale para esta capital el ministro argentino señor Carrillo.

Match de box

LA PAZ, octubre 3 (United Press) —Ayer se realizó en el Olimpo Club el match de box entre el negro boliviano Marcelino Osorio y el pugilista costarricense Alejandro Silva, disputándose el campeonato de peso medio pesado. Osorio triunfó por knock-out en el décimo round.

Continuó en el field del colegio militar el campeonato de football por la copa Abdón Saavedra. Triunfó el equipo universitario sobre el Bancario y el Atlantes.

El nuevo gobierno griego

LONDRES, octubre 3 (U. Press). — La Central News ha recibido un despacho de Atenas por el que se indica que el almirante Coundouriotis, probablemente sea primer ministro en lugar del señor Zaimis.

Declaración del gobierno de Angora

ANGORA, octubre 3 (A. Havas). — El gobierno nacionalista turco declaró que tan pronto como la paz quede restablecida, la deuda pública otomana podrá disponer de las rentas afectadas por los empréstitos turcos en Anatolia, de cuyas entradas se ve privada actualmente.

El nuevo libro de Lundendorff

PARIS, octubre 3 (A. Havas). — La prensa de esta capital pone de relieve la importancia del nuevo libro del general Ludendorff, titulado "Conducción de la guerra". En esta obra el citado militar exhorta a Alemania a prepararse para la guerra.

Las declaraciones del general Ludendorff se asemejan a la alocución pronunciada por el mariscal Hindenburg en Hanover con motivo del 75o. aniversario de su nacimiento, quien dijo: "Nuestra gran época debe volver, nuestros grandes hombres deben obrar nuevamente, los grandes actos deben ser realizados."

Audiencia pontificia

ROMA, octubre 3. (Ag. Havas). — El Papa recibió en audiencia al general de los jesuítas, Ledochowski.

El empréstito a Austria

ROMA, octubre 3, (A. Havas). — En el Concejo de Gabinete realizado hoy, el ministro de Relaciones Exteriores, Hon. Schanzer, leyó su informe sobre las modificaciones introducidas en el proyecto de la Liga de las Naciones referente al empréstito a Austria, y autorizó a la Delegación Italiana en Ginebra a aceptar el proyecto con la participación de Italia a las garantías para el empréstito

Elecciones griegas

ATENAS, ocubre 3, (A. Havas). — Las elecciones generales para la renovación de las cámaras tendrá lugar el 13 de noviembre de acuerdo con un decreto que ha sido dado a la publicidad Loy.

Las cuestiones obreras en Alemania

BERLIN, octubre 3, (A. Havas). — La Compañía Siemens Haleke, clausuró las usinas de Werner dejando si ntrabajo a diez mil obreros que amenazaban emplear la violencia. También la Allgemeine Elektrisitats Gesallachafft despidió a otros diez mil obreros a causa de la actitud provocadora que habían asumido.

Declaraciones de Samuel Gompers

WASHINGTON, octubre 3 (United Press). — El presidente de la Federación Americana del Trabajo, Mr. Samuel Gompers, ha hecho declaraciones en las que condena las recientes actividades revolucionarias de Méjico. Urge Gompers que todos los ciudadanos mejicanos presten su apoyo a los esfuerzos que está haciendo el gobierno de Obregón para llevar adelante el programa de reconstrucción.

SUD AMERICA

URUGUAY

Desfile de los marinos mexicanos.— Diplomáticas. — Otras noticias.—

MONTEVIDEO, octubre 3. — Los marinos mexicanos, nuestros huéspedes, desfilaron ayer por las calles centrales de Montevideo, despertando la curiosidad pública por su corrección, siendo cariñosamente ovacionados a su paso; acompañaba el desfile la banda militar del mismo cuerpo, llamando la atención. Traen, además, una orquesta típica que hará oir una audición oficial a realizarse en el Prado. A bordo de sus naves viene también el general del ejército mejicano señor Manuel Pérez Treviño, que es muy agasajado.

—Ayer presentó sus credenciales el nuevo ministro de España, señor Manuel García de Acilu.

—Los negocios de Tablada iniciáronse esta semana. El mercado es más firme y los precios más altos, pagándose por los novillos 107 milésimos el kilo.

—Desde hace días es nuestro huésped el doctor Flavio da Silveira, ex senador, que hállase en ésta en viaje de estudio; mañana partirá a esa con el propósito de visitar a algunas personalidades políticas.

—En el hotel del Prado realizóse anoche el banquete ofrecido por el Concejo Municipal, en honor de las delegaciones municipales de Santiago y de Valparaíso. Esta tarde las delegaciones visitarán al Presidente de la República.

CHILE

Delegados chilenos a la Conferencia de Wáshington — Embajador chileno a las fiestas del Brasil.

SANTIAGO DE CHILE, octubre 3. (Ag. Havas). — En sus ediciones de la fecha, los diarios de esta capital publican las interesantes entrevistas hechas a los delegados chilenos a la Conferencia de Wáshington, señores Aldunate o Izquierdo y al embajador extraordinario chileno, en los festejos del Centenario del Brasil, señor Subercaseaux. El señor Aldunate, respecto al protocolo declaró tener el convencimiento más absoluto del éxito de la causa chilena. Por otra parte, se expresó favorablemente a la actitud de los delegados peruanos, — especialmente al señor Porras, — de quien dijo que era un hombre muy bien intencionado y ajeno a todo prejuicio; celoso defensor de los intereses de su patria, pero ardiente partidario de poner termino al viejo litigio. Respecto a las incidencias durante la discusión del protocolo, cree el entrevistado que se han desnaturalizado. De su estudio se ha creído ver partes obscuras, donde no existen.

Finalmente, manifestó que en el Perú, la gente de valer y la gente que piensa, no desea otra cosa que ver desaparecer la molesta situación.

Terminó diciendo que la solución pactada en Wáshington, es grandemente ventajosa para Chile. "Estoy, agregó, enteramente en lo cierto, en pensar que el arreglo pactado, es un triunfo de trascendencia para Chile".

—El embajador chileno, a las fiestas del Centenario del Brasil, señor Subercaseauz, se ha expresado muy reconocido de las atenciones que se le han hecho en el Brasil Se muestra convencido de la sincera amistad del pueblo del Brasil hacia Chile.

También tiene frases de agradecimiento para las atenciones que se le hicieron en la Argentina y de la gentileza del primer mandatario argentino, señor Hipólito Yrigoyen, para quien guarda un grato recuerdo.

Información local de última hora

CONVENCIONES POSTALES

Su ratificación por el gobierno de El Salvador

En el ministerio de Relaciones Exteriores han sido depositados por el Gobierno de El Salvador los documentos de ratificación de los de la Convención Principal de la Unión Postal Panamericana y de los convenios sobre encomiendas o paquetes y sobre giros postales, subscriptos en Buenos Aires el 15 de septiembre de 1921.

Embarcaderos flotantes

Expresivo telegrama del ex-gobernador de Entre Ríos, Dr. Marcó, al ministro Torello

Con motivo de una visita que hiciera al embarcadero flotante que se destina al Puerto de Curtiembre, el ex gobernador de Entre Ríos doctor Celestino I. Marcó, ha enviado un conceptuoso telegrama al ministro de Obras Públicas doctor Torello, encomiando la importante iniciativa del actual gobierno, de que se beneficiarán 18 localidades ubicadas sobre los ríos Paraná y Uruguay.

El telegrama del doctor Marcó está concebido en los siguientes términos:

"He tenido la satisfacción de conocer la cómoda y espaciosa embarcación destinada a servir de muelle flotante en el puerto de Curtiembre. El ingeniero José Repossini tuvo la gentileza de ilustrarme sobre las características de la novedosa construcción de cemento armado, demostrando las condiciones favorables de todas las dependencias, sala de espera, sección de correos y telégrafos, plataforma superior, espacidad del depósito a nivel de la borda, amplitud de la bodega, funcionamiento de la planchada metálica y demás pormenores inclusivle instalaciones de luz eléctrica.

Notoriamente es una concepción feliz, inteligente, bien ejecutada y que reputo práctica y más económica que las construcciones fijas costaneras que tienen igual destino, porque reune en un cuerpo obras y dependencias que sistemáticamente se practicaban sin conexión, ni modo de ser utilizadas en razón del variable nivel de las aguas de los ríos. Con las embarcaciones similares destinadas a Pueblo Brugo, Hernandarias y demás puertos de su clase, quedarán complementadas las obras de desmonte macadamización y balizas yarealizadas, facilitándose extraordinariamente las operaciones portuarias en aquellas florecientes localidades.

Complacido, pues, ofrezco a V. E. los plácemes que se merece por acertadas decisiones que la obra de referencia presupone."

Dependencias nacionales en el interior

Gastos y sueldos por Agosto

En concepto de sueldos y gastos por agosto y septiembre, la Tesorería General de la Nación ha girado diversas sumas por un total de pesos 276.733 a las siguientes dependencias nacionales en el interior: Por agosto, receptoría de La Quiaca, Escuelas normales de preceptores de Rivadavia, Cruz del Eje, Jachal, Escuela Profesional y del Hogar de Rosario, Escuela Normal de Maestros N.o 2 de Rosario, maestros de Salta, ídem de Corrientes, ídem de Santa Fe, Escuelas de Profesores de Paraná y Corrientes, Escuela Industrial de La Plata, Escuela Normal de Maestros de San Luis (suplementaria), Escuelas Normales Mixtas de Mendoza, San Rafael, Gualeguaychú, San Juan, Gualeguay, Bahía Blanca, Azul, Esquina, Bell Ville, Villa Dolores (Córdoba), Maestros de Las Flores y Colegios Nacionales de Tucumán, Gualeguaychú y Mar del Plata.

PAGO DE UNA LETRA

El ministro de Hacienda, por intermedio de la Tesorería General de la Nación, ha hecho efectivo hoy el pago de una letra por valor de pesos 100.000, con vencimiento en el día.

Ministerio de Relaciones Exteriores

Excelente impresión que causa el decreto de nombramientos

En nuestra primera edición de la fecha, hemos adelantado el decreto firmado anoche por el Presidente de la República, haciendo una serie de nombramientos en el Ministerio de Relaciones Exteriores.

Queremos señalar ahora, como un complemento de nuestra labor informativa, la excelente impresión que dicho decreto ha causado entre el personal del citado departamento, por el espíritu de justicia que lo ha dictado y por la seguridad que lleva a los servidores públicos de que nada más que los títulos de honorabilidad y competencia habían de mediar para el logro de legítimas recompensas.

El caso que nos ocupa bien puede citarse como la realización de dichos propósitos. En efecto, el ministro doctor Pueyrredón, antes de someter el decreto a la firma presidencial, ha tenido especial cuidado en estudiar el legajo personal de cada empleado y en valorar la antigüedad y competencia de cada uno, lo cual ha dado como resultado la realización de un acto de estricta justicia, que nos complacemos en aplaudir.

En el decreto de nombramientos se hallan comprendidos, como se ha visto, los más altos funcionarios y los más modestos, resultando beneficiados igualmente varios, que desde años atrás prestaban servicios como supernumerarios.

Cosecha de trigo en Europa

Cifras dadas a conocer por el Departamento de Comercio de la Unión

Nuestra embajada en Wáshington ha trasmitido telegráficamente a la cancillería algunas cifras dadas a conocer por el Departamento de Comercio de los Estados Unidos, con respecto a la cosecha de trigo en Europa, la cual ha sido, según esos mismos datos, en 160.000.000 de bushels menor que la del año pasado.

Europa compró el año pasado 640.000.000 de bushels de trigo, de manera que si el consumo sigue este año en la misma proporción necesitará comprar 800.000.000 de bushels.

Añade la información que es probable que las buenas cosechas de papas y de centeno morigeren el consumo de trigo, pero aun así calcúlase que necesitan comprar no menos de 700.000.000 de bushels, de suerte que es de esperarse que el movimiento de trigo en los próximos diez meses subirá a no menos de 14.000.000 de bushels.

El Departamento de Comercio de la Unión agrega que como la cosecha del hemisferio sud no vendrá hasta diciembre, mucho dependerá de ellos, mientras tanto el hemisferio norte deberá satisfacer las necesidades y aunque los excedentes son grandes, la excepcional demanda de 15.000.000 de bushels no podrá menos que estimular los precios grandemente.

La Misión francesa de aviación, visita la redacción de "La Epoca"

Hemos recibido la visita de los famosos aviadores franceses, señores René Fonck, Andrés Fronval, Ives Perissé y Mauricio Loubet a quienes acompañaban el presidente del Aero Club Argentino, señor Martínez de Hoz.

Después de departir breves instantes entre nosotros, anunciaron la realización de diversos vuelos de alta acrobacia en los aeródromos de esta capital, manifestándose muy bien impresionados de la acogida que se les dispensó a su llegada a esta capital lo que los halaga y agradecen al público de nuestra metrópoli.

Del embajador de Chile al Dr. Torello

El embajador especial de Chile en las fiestas del Centenario del Brasil, señor Guillermo Subercaseaux, ha dirigido el siguiente telegrama al ministro de Obras Públicas, doctor Torello:

"Al agradeceros muy cordialmente las espléndidas facilidades proporcionadas por V. E. a la embajada que presido, quiero dejar especial constancia de la labor eficiente del encargado del Tráfico y Movimiento de la Dirección General de Ferrocarriles, señor Enrique F. Beccarr, que con un renunciamiento y sacrificio que comprometen una vez más la gratitud de los chilenos, ha cuidado todos los detalles de nuestro viaje, haciéndolo en estimo cómodo y agradable."

Aniversario de la República Portuguesa

Conmemorando el aniversario de la implantación de la República Portuguesa, la comisión de festejos ha resuelto dar un banquete, que se realizará en el restaurant "Comte", Cangallo 960, el 5 del corriente a las 9 horas.

El Círculo Social Portugués.—

Celebrando el mismo acontecimiento, ha organizado un baile a realizarse el 7 del corriente

Guerra y Marina

VISITA DE CORTESIA

El capitán René Fonck y los pilotos aviadores Fronval, Berisse y Laubet, miembros de la misión aeronáutica francesa, hicieron esta tarde una visita de cortesía al titular del departamento de Guerra, doctor Julio Moreno.

MOVIMIENTO DE BUQUES

Llegó al puerto de Santa Cruz, procedente de Deseado, el transporte de mar "Río Negro".

—El buque-tanque "Ministro Ezcurra", llegó a Puerto Militar, procedente de Comodoro Rivadavia.

ENTREGA DE UNA BANDERA

El sábado próximo se realizará en el Palomar la entrega de la primera bandera de guerra al grupo No. 1 de Aviación.

La ceremonia de referencia será presidida por el ministro de Guerra, doctor Moreno.

PRESENTACION DEL GENERAL RODRIGUEZ

El general Martín Rodríguez, representante de nuestro ejército en las fiestas del Centenario del Brasil, se presentó esta tarde al ministro de Guerra, a quien dió cuenta de los resultados de la misión que nuestro gobierno le encomendara.

Manifestó, además, que las autoridades y pueblo brasileños dispensaron a la embajada argentina todo género de atenciones.

Demostración al Dr. Eufrasio S. Loza

Será servido esta noche un banquete en su honor

En el jardín de invierno del Plaza Hotel será servida esta noche una comida en honor del doctor Eufrasio S. Loza, que le ofrecen los miembros que compusieron la embajada extraordinaria argentina a la celebración del Centenario del Brasil.

El acto tendrá carácter de intimidad y a él concurrirán veinticinco personas.

EN LA PRESIDENCIA

A la hora de costumbre llegó a la Casa de Gobierno el presidente de la República.

Recibió a numerosas personas, entre ellas al jefe de policía, administrador de impuestos internos, subsecretario del interior y al gobernador de Jujuy.

Trabajó con sus ministros en la resolución de asuntos de sus carteras y despachó con su secretario planillas de sueldos y órdenes de pago de diversos departamentos.

A la hora de cerrar esta edición recibía la visita del presidente electo doctor Alvear.

Continúa funcionando el 2º Congreso Nacional de Medicina

Las sesiones que trabajaron hoy

Orden del día para mañana

Hoy sesionarán a las 17 conjuntamente las subsecciones de Obstetricia e Higiene para tratar los siguientes temas: "Torno Libre", y "Protección del embarazo ilegítimo".

En la subsección de Clínica Médica se tratará esta tarde el trabajo de los doctores Castellanos y Schteingart que debiera tratarse el sábado. El trabajo de los doctores Bonorino Udaondo y Carulla sobre Diabetes, en vez de tratarse mañana a la noche se tratará el jueves a las 9 de la mañana.

La subsección de Ortopedia hará una única sesión el jueves a las 9 de la mañana en el aula de Higiene.

Mañana se celebrará la segunda sesión extraordinaria a las 9 de la mañana en el Salón de Grados. Se tratarán los siguientes trabajos: Demografía de la Hidatidosis en la República Argentina por el doctor Greenway. 2.o Procedimientos operatorios en la Hidatidosis por el doctor Copello. 3.o Profilaxis de la Hidatidosis, doctores Carbonell y Zwanck. 4.o Bibliografía de la Hidatidosis, señor Juan Túmburus

Esta tarde sesionarán Fisiología en el aula de Física, Neurología en el aula de Higiene, Medicina Legal en su aula, Anatomía Patológica en el aula de Topográfica. Todas estas sesiones se iniciarán a las 17.

Esta noche se discutirá en la sección Biología, aula de Física, los trabajos presentados en la primera sesión extraordinaria. Concluída ésta se tratarán los temas siguientes: doctor Roffo, Quiste Hidático experimental; doctor Pividal, Hidatidosis experimental; doctor Mazza, Basteriología del líquido y de las membranas hidáticas; doctor Fernández Iturrat, Serología de la Hidatidosis, doctores Fernández Ithurrat y Calcagno, Reaciones biológicas de la hidatidosis; doctores Sordelli y C. E. Pico, Estudio del líquido hidático como antígeno; doctor Hollemberg, Cultivo de la Tenia echinoccus.

Esta noche funcionarán: A las 21: Biología en el aula de Física, Sifiliología en el aula de Higiene, Medicina Naval y Militar en el aula de Medicina Legal, Clínica Médica en el Salón de Grados, Clínica Génito Urinaria en el aula de Histología.

Las sesiones se suceden regularmente, con raras excepciones se presentan todos los trabajos anunciados que son discutidos y escuchados por una concurrencia numerosa. El interés por el Congreso se acentúa.

Desde La Plata

La construcción del ramal férreo Tandil-Mar del Plata, pasando por Balcarce.

NOTA DEL PODER EJECUTIVO A LA ASOCIACION GANADERA Y AGRICOLA ARGENTINA

LA PLATA, octubre 3.—El gobernador de la provincia, señor Cantilo, ha dirigido hoy una nota a la Asociación Ganadera y Agrícola Argentina, concebida en los siguientes términos:

"Tengo el agrado de acusar recibo de la nota elevada por la Asociación Agrícola y Ganadera Argentina, en la que significa al P. E. con acertado criterio el beneficio que reportaría para la mejor explotación de la línea general del ferrocarril de la provincia, la construcción de un ramal que uniendo las ciudades de Tandil y Mar del Plata pasara por Balcarce.

Cúmpleme por tal motivo hacer saber a esa institución que el P. E. ha tenido oportunidad de expresar su pensamiento a ese respecto, al contestar a un pedido análogo formulado por el vecindario de Mar del Plata, y ahora, ante las justas consideraciones que formula la Liga de Ganaderos y Agricultores de Balcarce, le es muy grato ratificarse, manifestando que el ramal a Mar del Plata con paso obligado por Balcarce, constituye un complemento vital para la economía general de la red ferroviaria.

No obstante, al ordenarse las ampliaciones, el gobierno ha debido ajustarse a los fondos votados por la honorable legislatura.

Con ellos sólo se han podido proyectar los ramales conocidos, teniendo a las más imperiosas necesidades de la zona.

Lamenta, pues, el P. E., no poder cumplir de inmediato con aquella aspiración concordante con sus deseos, pero se complace desde ahora en asegurar, que si es ampliaran los recursos, como es de esperar, la construcción del ramal que esa institución auspicia, será considerada con especial atención.

2.ª EDICION

En la residencia del Dr. Alvear

El Presidente electo de la República, recibió esta tarde a una delegación del Centro de Ex - Revolucionarios Radicales.

El doctor Alvear conversó largo rato con los miembros de la delegación indicada y al mismo tiempo agradeció el saludo que le presentaron.

A las 15 y 30 atendió a la comisión directiva de la Asociación Laurak Bat.

Recibió, también, a una delegación de la Asociación Nacional de Agricultura, que le presentó los saludos de todos los miembros de la misma.

Una delegación del Club Universitario de Buenos Aires visitó al futuro primer magistrado en su residencia particular, la que concurrió para saludarlo en nombre de los universitarios metropolitanos.

Además, concedió audiencia a los componentes de la comisión directiva del Club Mariano Moreno.

Palacio de Justicia

CAUSAS CRIMINALES

Dictaminó hoy el fiscal del Crimen doctor Alfredo Avellaneda Huergo, en la causa por hurto incoada a Juan José Bruno, argentino, de 37 años, soltero, carnicero, solicitando la pena de un año y cuatro meses de prisión.

—El fiscal doctor Artemio Moreno pidió ocho meses de arresto para Juan Balossi, argentino, de 27 años, soltero, jornalero, procesado por atentado a la autoridad.

TURNOS

En el fuero Civil el juzgado del doctor Roberto Bunge, en el Comercial, el juzgado del doctor Félix Martín y Herrera, y en el Federal el juez doctor Sadi M. Escobar.

Los galpones para la armada y las campañas de "La Prensa"

Oportunamente fueron ofrecidos al Ministerio de Marina "galpones" o locales adecuados para depósitos de materiales y como cuarteles para alojamiento del personal.

Estudiadas las propuestas se llegó a la conclusión que la más favorable era la presentada por una casa inglesa; pero, dado lo ventajoso del precio, el Ministerio de Marina creyo prudente ponerse a cubierto de cualquier interpretación errónea sobre los materiales a adquirir, a cuyo efecto exigió garantías a satisfacción.

Conocidos los términos exactos e inequívocos de las especificaciones por la casa proponente inglesa, ésta no quiso firmar el contrato, en vista de lo cual se llamó a una nueva licitación, de cuyas resultantes y de acuerdo con lo informado por las direcciones generales del material y administrativa, resultó la propuesta más conveniente, la presentada por esa misma casa inglesa, entre todas las encuadradas dentro de las mismas bases y especificaciones, a pesar de haber elevado los primitivos precios a causa de las especificaciones formuladas por la Dirección General del Material.

A esa casa de Inglaterra, se le adjudicó la compra por ser técnica, económica y financieramente la mas conveniente para los intereses del Estado, compra que se imputó a la partida única del item 6, inciso 9, del presupuesto en vigor, que provee fondos para ese objeto.

Desde luego, la oferta de la Industria Nacional, puede haber tenido alguna ventaja vista por el lado sentimental, pero no bajo el práctico para los intereses del Estado. Veamos:

Oferta Industria Nacional, más baja, pesos 348.200 moneda nacional; Oferta inglesa, más baja, 317.228.44 pesos moneda nacional, incluso flete, derechos de aduana, portuarios, despachos, etc.

Como el gobierno no paga derechos de aduana, etc., los galpones puestos en el puerto del país que se designe, sólo costarán al Estado, pesos 236.187.60 moneda nacional, es decir, pesos 112.012.40 moneda nacional, menos que comprándolos a la Industria Nacional; aproximadamente un 35 o|o menos.

En consecuencia, de acuerdo con lo manifestado por el Ministerio de Marina en su reciente memoria, se han adquirido 19 galpones en Inglaterra y con fondos provistos por el presupuesto (inciso 9, item 6) y por precios tan económicos que llaman la atención.

Estos galpones están destinados a subsanar las tan cacareadas deficiencias e inconvenientes que dicen los grandes rotativos, existen para que funcionen las regiones navales recientemente creadas.

En efecto, el Ministerio de Marina, trazó un programa a llenar y lo empezó a cumplir adquiriendo lo que es necesario para su desarrollo progresivo, de acuerdo con los recursos existentes.

De que se haya empezado a hacer obra práctica es de lo que se lamentan los que sistemáticamente combaten la obra de este ministerio, pues ven que sus críticas no tienen fundamento alguno.

Para terminar, son públicos y notorios los procedimientos legales en que el Ministerio de Marina encuadra sus actos administrativos. Han desaparecido rutinas arraigadas, al mar-

Arte, Teatros y Cinematografía

Emilio Berisso, ha muerto

Decididamente, el año que transcurre habrá de ser recordado en lo futuro, como uno de los que, en forma más despiadada se mostrara con las básicas figuras de nuestro teatro nacional.

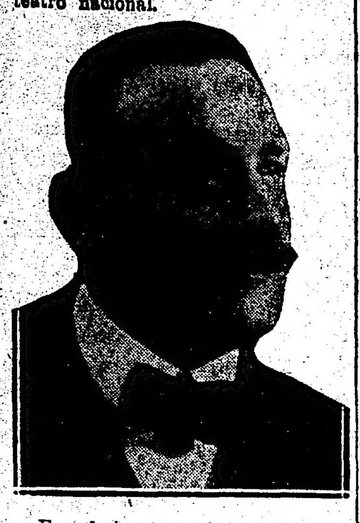

En efecto, la racha nefasta que ha poco se iniciara llevándose de nuestro lado a Belisario Roldán y a César Iglesias Paz, ha vuelto hoy a hacerse presente para arrebatarnos en forma inopinada y dolorosa a Emilio Berisso, el dramaturgo talentoso y poeta inspirado.

Pierde pues, el teatro nacional, con la desaparición del autor de "Con las alas rotas", una de sus figuras de más relieve intelectual y sus amigos, que lo fueron todos los que tuvieron la suerte de aquilatar lo dilecto de su espíritu, pierden un camarada irreemplazable, un amigo íntegro y hermosamente sincero.

Si poder, a nuestro pesar, por la tiranía del tiempo, ofrecer la reposada nota necrológica que, por lo prestigiosa de la figura desaparecida fuera menester, finalizaremos, pues, esta suscinta información, hondamente afectados y deseando que, por su intermedio, llegue hasta los atribulados deudos del intelectual caído, nuestra muy sincera condolencia.

La Lubowska en Chile

La impresión que en general tuvo anoche el público de este conjunto de bailes — dice un colega chileno — es que se trata de un espectáculo agradable, bien presentado, tanto en decorados como en trajes, y que las primeras figuras, Desirée Lubowska y Nemanoff, son maestros dentro de su arte.

No comparemos con la compañía análoga de Mlle. Pawlova, porque el precio de la localidad no nos permite esa comparación; pero sí, pueden las dos primeras figuras, dentro de lo que ellas hacen, mantener un parangón, y resistirlo sin duda alguna.

Nos admiró como trozo exquisito de arte el baile egipcio "Marcha de los inmortales", música de Sellenick, según dice el programa. Como había gran interés por ver a Desirée Lubowska, y ella aparecía en esta danza, todas las miradas ávidas se dirigieron al escenario una vez que se descorrió la cortina.

Ved el cuadro: solitaria, al principio aparece sentada una mujer, esbelta, inmóvil, fina de cuerpo, exquisita de líneas, haciendo el efecto de uno de esos dibujos en piedra que al través de los siglos y por el grabado han llegado hasta nosotros. Es una visión egipcia, clara, precisa, fuerte, artística. Luego de haber desarrollado el coro de bailarinas, vestidas con propiedad, algunos motivos de danza egipcia, aquella mujer inmóvil hasta ese momento, que hace el efecto de ser una estatua de piedra que se ha vestido, adquiere movimiento, y este movimiento es tan preciso, es tan admirable, es tan fuertemente evocativo de aquellos momentos que hemos visto en los dibujos de piedras elocuentes, que no podemos menos de decir en voz baja: es admirable! Sí, admirable por su composición, por sus líneas, que siempre buscan el perfil, lo afinan, lo estilizan, y todo aquello compuesto por la danzarina Lubowska en forma tan espontánea, tan natural, que hace el efecto que eso no le cuesta esfuerzo alguno, que es tan natural como natural es el movimiento de la danza más sencilla para una maestra del baile.

Todo el cuerpo de la artista, que es delgado, que da a veces la sensación de un tallo, de frágil que aparece, está sometido al ritmo más preciso, más armonioso, más elocuente: pies, brazos, piernas, busto, todo se mueve y se agita a un compás rimado y siempre sometido a sobria medida. Termina aquella danza, y tentados estamos por decir que es la primera vez que vemos un baile egipcio, con todo su sabor y compuesto con arte definitivo.

Acompaña a Lubowska, el artista Nemanoff. Hemo dsicho artista, para demostrar que se trata de un danzarín que no solamente posee una amplia técnica y un pleno dominio de ella, ya sea como agilidad, como gracia, como naturalidad, sino también porque sabre componer sus danzas y dar a ellos un sentido estético, así por ejemplo en el difícil trozo Asirio, en el cual hay vencidas dificultades enormes, en el cual hay un carácter especial, único, inconfundible, una evocación de danza antigua con todo su sabor. Ved luego al mismo danzarín afrontar uno de esos bailes rusos, rudos, pero característicos, y veréis agilidad, gracia y siempre dominio de una técnica precisa y sólida. En suma, digno compañero el señor Nemanoff de Desirée Lubowska.

A la labor de esta artista podríamos agregar, además de su danza egipcia, la simpática y graciosa caricatura de las modas, y un trozo exquisito, el Momento Musical de Schubert, que ella bailó anoche como no lo habíamos visto en otras ocasiones, componiendo aquel Momento tan evocativo, con una gracia alada, sobria de movimientos, medida en su ritmo, plástica en su figura.

En la Danza Guerrera también se distinguió la señorita Mazoki.

Los demás componentes de la compañía, en la cual figuran las distinguidas y hermosas danzarinas Dawenport, hacen un conjunto armonioso.

Sainete para el Politeama

Uno de los primeros estrenos que se ofrezcan en el Politeama, será el del sainete de Mones Ruiz y de Bassi, titulado "Otra cosa es con guitarra".

Resistencia — Por el distrito Makallé, del departamento Resistencia, se registró el pasaje de una manga de voladora en estado liviano.

Concurso de monografías sobre el árbol

INTERESANTE CERTAMEN ESCOLAR

Integrando el plan de fomento del árbol, en todas las escuelas de la República, trazado por la División de Investigaciones Agrícolas y Estudios Especiales, el 10 de octubre próximo, se realizará en esta capital un concurso de monografías para alumnos de 5o. y 6o. grado, y que viene a complementar el ciclo de 50 conferencias dictadas por la comisión técnica que se designó a ese efecto.

Entre los premios donados como contribución al mejor éxito de dicho certámen figuran los siguientes:

Ministerio de Agricultura, medalla de oro y 200 diplomas, Dirección General de Agricultura y Defensa Agrícola, 1 medalla de oro, División de Investigaciones Agrícolas y Est. Esp., 1 medalla de oro, empleados de la división, un diccionario; División de Investigaciones Agrícolas 10 ejemplares de instrucciones sobre cultivos (encuadernacón de lujo), senador nacional doctor Tomás G. Le Breton, 1 medalla de oro; ingeniero Francisco J. Fernández, una caja de compás; ingeniero A. Pimentel, 10 tomos "La Granja Argentina" (encuadernación de lujo); ingeniero E. Molina Massey, 20 tomos "Los montes de Córdoba", (encuadernación de lujo); ingeniero Julio J. Bolla, 1 medalla de plata; ingeniero Gabriel Salomone, 1 album fotografías del Brasil; ingeniero R. Godoy, una máquina fotográfica; Banco de la Provincia de Buenos Aires, 1 medalla de oro y dos de plata; Liga Patriótica; 1 medalla de plata y una de cobre; doctor Orlando Williams, 5.000 postales alusivas al árbol; Sociedad Rural Argentina, 1 medalla de plata; Picardo y Cía., premios varios; Gath y Chaves y Cía., un libro "La Argentina y sus grandezas"; Hintermeyer y Cía., 100 árboles en maceta; Agar Cross y Cía., 1 lámpara de escritorio; doctor Felipe Senillosa, 1 medalla de oro y 50 claveles varios; Bolsa de Cereales, 1 medalla de oro y 1 de plata; Mercado de Cereales a Término, 1 medalla de oro y 2 de plata; Harrod's y Cía., 1 juego completo de tennis; ingeniero Benjamín Sastre, "El Tempe Argentino de Marcos Sastre", encuadernado en cuero.

El simpático acto escolar que nos ocupa ha despertado auspicioso entusiasmo, habiéndose inscripto hasta la fecha, 1200 alumnos.

Unión Cívica Radical

U. C. R. COMITE DE LA CIRCUNSCRIPCION 9a.

Anoche se reunieron las nuevas autoridades de la circ. 9a. a los efectos de constituirse. Pronunciados algunos discursos, usó de la palabra el nuevo presidente Sr. Alfredo A. Magnasco quien pronunció un breve y conceptuoso discurso.

La nueva Comisión resolvió enviar un telegrama al Dr. Hipólito Irigoyen por su brillante desempeño como primer magistrado de la Nación y otro al Dr Marcelo T. de Alvear augurándole un feliz gobierno.

Comisión Pro-Jubilación de empleados y obreros

En el local de la calle Cangallo 634, se reunió anoche la comisión pro jubilación de empleados y obreros de comercio, industrias, periodistas, gráficos y anexos, etc. En vista de que el Congreso ha clausurado su período de sesiones del corriente año sin, como lo prometiera, sancionar la ley que reclaman los gremios que la citada comisión representa, se han adoptado diversas medidas tendientes a gestionar la inclusión del proyecto de ley respectivo en las sesiones de prórroga que el Parlamento deberá celebrar.

La delegación mejicana en Montevideo

Nos informa la legación de Méjico que la delegación que viene para asistir a la transmisión del mando presidencial no llegará mañana, pues se detendrá en Montevideo dos días, para participar de las fiestas organizadas en su honor en el país hermano.

La siembra de los melones y sandías

Necesidad de ser más intensamente cultivados

Sobre la posibilidad de exportar estos productos, la División de Investigaciones Agrícolas ha contestado a varias consultas, aconsejando la conveniencia de cultivar más estas especies, que pueden alimentar por sí solas un importante comercio con el extranjero. Pueden ser enviados a Europa y Norte América en una época en que, dada la estación, en aquellos países no se producen y son muy apreciados.

Se han enviado melones ya en varias oportunidades, habiendo llegado en muy buenas condiciones. Igualmente pueden exportarse sandías, que, en ciertas zonas, son de exquisita calidad.

Agrega que los melones deben enviarse en jaulas de 1 metro de largo por 0.57 cts. de ancho y 0.35 centímetros de alto, colocando de 9 a 12 en cada una, según su tamaño. Deben cortarse en principios de maduración, pudiéndose conservar hasta un mes en frigoríficos, llegando en excelentes condiciones. Las sandías, en cambio, conviene sean cortadas y bien sazonadas; conservadas en igual forma, duran aun más tiempo.

Las variedades de melones, más aceptadas en los mercados, son las del grupo Cantalop; tales como el preccott parisién y Argel, el ananás de América y el bola de oro; de las sandías, la variedad común de tamaño mediano, es la más indicada.

Termina diciendo que las zonas donde, por el clima y sistema de irrigación, se obtienen los mejores productos, son: Catamarca, La Rioja, Salta, San Juan y otras y pueden trasladarse a la capital dadas las facilidades que ahora conceden los ferrocarriles.

Bibliografía

"CARNE DE MUÑECAS"

Bajo el título común de "Carne de muñecas" la Editorial Tor pondrá en venta a fines de la presente semana el volumen extraordinario de "Lecturas Selectas".

El nuevo lujoso volumen de la publicación mensual aludida, lo constituye una serie de valiosas novelas inéditas, donde su autor pone de manifiesto una vez más su pericia y acierto en el difícil arte de novelar.

ENSAYOS Y RUMBOS

Ha llegado a nuestra mesa el número extraordinario de la revista del epígrafe.

Órgano católico, trae un selecto material de lectura, a la par que ostenta una esmeradísima presentación, estando ilustradas sus páginas por retratos y cuadros de una impresión impecable.

En sus primeras páginas reproduce una carta que firma autográficamente S. S. Benedicto XV y que está dirigida a todos los creyentes de la tierra.

"MIS CIENTO UN SONETOS"

por **Antonio A. Venini**

Hemos recibido esta colección de sonetos, a los que sirven de tema los más variados asuntos y particularmente los acendrados sentimientos patrióticos del autor, puestos de relieve en ellos.

Los sonetos son en general interesantes y literariamente acabados.

En la Asistencia Pública

Campaña contra las moscas—

La oficina de higiene de la Asistencia Pública a cargo del doctor Gregorio Hinet, por encargo del director de la repartición doctor Rodríguez, ha iniciado una enérgica campaña con el de combatir la mosca.

Como se sabe la mosca es uno de los insectos que más males reporta a la humanidad toda vez que es portadora de innumerables gérmenes de enfermedades infecto-contagiosas.

A fin de que la campaña indicada dé resultados eficaces, la oficina mencionada ha remitido notas a las administración de limpieza, subperintendencia de mercados e inspección general, con el objeto de que por los medios que disponen y las instrucciones que se le remiten por separado, contribuyan al exterminio de tan pernicioso insecto.

Solicitud de medios de transporte—

El doctor Hunt, se ha dirigido por nota al director de la Asistencia Pública, doctor Rodríguez, solicitándole que a la oficina a su cargo se le provea de 50 caballos con suma urgencia, para las cuadrillas de saneamiento y desinfección.

Manifiesta el doctor Hunt, en su nota, que no le es posible con los medios de transporte que posee en la actualidad es decir 33 caballos, cumplir en la forma que lo requiere la ciudad de Buenos Aires.

Inspección de tambos—

De acuerdo con órdenes impartidas por el doctor Rodríguez, la sección veterinaria, realizó una inspección general de tambos, realizando esta operacin en su total que existe en el radio de la capital.

De la inspección practicada se constató que de las 1345 vacas inspeccionadas 1252 solamente poseían el certificado que otorga la oficina respectiva de la municipalidad.

eS han solicitado las multas correspondientes contra los propietarios de 93 vacas que infringieron la ordenanza respectiva.

PROVINCIAS

BUENOS AIRES

Enlace

sagrado el enlace de la señorita Julia Nélida Loza con el señor Raúl De Marco.

Fueron padrinos la señora María P. De Marco y el señor Victoriano Loza.

Debido al luto que guarda la familia de la novia, la ceremonia se realizó en la mayor intimidad.

Usina Popular de Escobar — Sociedad Anónima

ESCOBAR, octubre 3 — Celebró una sesión muy importante el directorio de esta sociedad, que lo forman los señores Carlos Pernigotti, Marcos Coppello, Francisco López, Enrique Bertolotti y Pedro Odeón. A esto acto asistieron también invitados los ingenieros señores Germán Schuchardt y A. Bergdott, apoderados respectivamente de las casas Gasmotoren Fabrik Deutz y Compañía Platense de Electricidad Siemens Schuckert S. A., de Buenos Aires, quienes suministraron al directorio todos los informes técnicos necesarios para instalar la usina en forma debida. En este mismo acto quedó formalizada con los citados ingenieros, la adquisición de las maquinarias y demás materiales eléctricos para la instalación de la usina.

Dado el buen ambiente en qce se desarrollan los trabajos inherentes a dicho establecimiento, puede asegurarse que dentro de poco tiempo Escobar contará con una usina modelo que, al par que marcará un signo de progreso para el pueblo, el vecindario estará de parabienes, pues tendrá buena luz, segura y barata; tal es el propósito que anima a los organizadores.

SANTA FE

Deportes — Comunales

INGENIERO BOASSI, octubre 3.— Comunican de Colonia Sarmiento:

Se llevó a cabo un partido de football de carácter amistoso entre el cuadro Sportivo Sarmiento F. B. C. v. Hipatía, de Colonia Progreso.

Después de reñida lucha resultó vencedor el team nombrado en último término por dos goals a uno.

Próximamente los cuadros volverán a medirse en un partido revancha en el Pueblo Progreso.

—Las autoridades comunales han dado principio a la refacción de las calles y construcción de terraplenes en los caminos de acceso al pueblo.

Estado del río

SANTA FE, octubre 3. — Los informes oficiales consignan que el río en Santa Fe, está estacionado, mientras ocurre lo contrario en otros puertos del litoral.

Los niños pobres

SANTA FE, octubre 3. — Se inició ayer en esta capital la colecta pública en favor de los niños pobres.

Como en años anteriores, vió Santa Fe cruzar por las calles comisiones de damas y señoritas. Obra benéfica por su alto significado moral, merece el apoyo de todos, principalmente de los pudientes.

El asilo que así solicita la ayuda del público sostiene a doscientos niños desamparados.

Deporte—Enlace

CAÑADA ROSQUIN, octubre 3.— El club atlético Sportivo jugó un interesante partido de football con el de igual clase de estación Avena, resultando vencedor después de reñida lucha, el team local, por el mínimo score.

—El 14 del corriente será consagrada en la iglesia parroquial, la unión matrimonial de la señorita Magdalena Mancardo con el joven Miguel Rodríguez, ambos de esta localidad. Apadrinarán la ceremonia religiosa, la señora María N. de Dallari y el señor Baltazar Dallari.

Con tal motivo, en casa de los padres de la contrayente, se servirá un banquete, del que participarán sus numerosas relaciones.

Fiestas — Agrícolas — Comunales In memoriam — Varias

COLONIA MARGARITA, octubre 3. — Las fiestas del 20 de septiembre pasaron completamente desapercibidas.

—Las sementeras en general se encuentran en excelente estado y de no sobrevenir algún contratiempo, se espera conseguir una gran cosecha de trigo y lino.

—La comisión de fomento continúa con toda actividad haciendo abovedar los caminos y calles del pueblo.

—El vecindario se muestra muy satisfecho con la actuación de la nueva directora del colegio fiscal.

—Se encuentra restablecido el señor Victorio Germano.

—Enfermo, el señor Antonio Botta.

—Para Rosario, los señores Atilio Rodaro y Albino Danna.

—El señor Juan Appendino, ha distribuído entre numerosos pobres pan y carne, en memoria de varios miembros de su familia, fallecidos en ésta. En la iglesia parroquial mandó oficiar un funeral por el descanso de los extintos miembros. La piadosa ceremonia se vió muy concurrida.

Venta de un campo — Circo

LAS PAREJAS, octubre 3. — Por intermedio del señor Blas C. Ferrero, se ha efectuado la venta de un campo flor de cien hectáreas, de la colonia Montes de Oca, en la cantidad de 66.000 pesos moneda nacional. Fué vendedora la sucesión Marucco y compradores los señores Mengarelli Hnos., de Cañada de Gómez.

—Se encuentra en ésta el circo Callafo, el que dará varias funciones, algunas de ellas a beneficio de las obras de la iglesia local.

—Ha llovido torrencialmente.

Ecos de las fiestas patronales. — Comerciales. — Demostración—

SAN JOSE DE LA ESQUINA, octubre 3. — Con todo éxito terminaron las fiestas patronales cumpliéndose en todas sus partes el programa confeccionado a tal efecto.

Numerosa concurrencia hizo acto de presencia en todos los festejos, reinando durante los tres días de fiesta, un entusiasmo que puso en evidencia el interés que esta fiesta había despertado en el vecindario.

Entre los diferentes juegos que componían el programa se destacaron la carrera de sortija en automóvil, palo jabonado, y piñata. Los fuegos artificiales, a cargo de una casa pirotécnica de Rosario, fueron muy variados y del agrado de la concurrencia.

El baile popular realizado en la plaza pública estuvo muy animado y concurrido.

La compañía teatral que dirige la artista Antonia Volpi, y que fué contratada por la comisión de fiestas para trabajar en el cine Esperanza, durante los tres días de festejos, se desempeñó correctamente viéndose obligada la empresa a dar dos funciones más para dejar satisfecho al numeroso público, que no había podido conseguir entradas durante los tres primeros días.

Digna de felicitaciones es la actitud del público, quien durante los días de festejos se portó correctamente, por cuya causa no hubo que lamentar ningún incidente.

La comisión de fiestas ha sido muy felicitada.

—Por disolución de la firma comercial que en esta plaza giraba bajo el rubro de Bustamate Hnos., y Francisco Díaz, este último se ausentará de la localidad después de 17 años de estada en este pueblo.

—La casa comercial que gira en ésta bajo el rubro Cárcamo y Cía., cambiará le firma, quedando al frente de la misma el señor Antonio Cárcano, como único propietario.

—Los numerosos amigos del señor Francisco Díaz le harán objeto de una demostración de simpatía con motivo de su ausencia definitiva de ésta.

Teniendo en cuenta las simpatías que el señor Díaz se ha captado durante el tiempo que estuvo radicado en ésta, y los sentimientos nobles que siempre inspiraron todos sus actos, la demostración a realizarse dará lugar a una elocuente manifestación de aprecio.

Lluvia — Agrícolas — Renuncia — Carrera — Varias

SAN GREGORIO, octubre 3.— La abundante lluvia caída durante estos últimos días, ha vuelto a interrumpir los trabajos de la trilla del maíz.

Las sementeras de trigo y lino se encuentran en excelente estado al igual que los campos de pastoreo.

—El señor Matías Errázuris ha resuelto según se dice, arrendar 3 leguas de campo de su establecimiento Ancalú, para destinarlo a la agricultura.

—Por razones de salud se ha visto obligado a presentar su renuncia el comisario general señor Esteban Sosa.

Esta renuncia ha sido muy lamentada en el vecindario, por tratarse de un correcto funcionario que era una garantía para los intereses del pueblo. A pedido de numerosas personas influyentes de este departamento, es muy probable que el señor Sosa acepte el juzgado de paz.

—Para el 15 del corriente se ha concertado una carrera a lonja. Correrán la yegua La Chola y el caballo El Obrero, en un tiro de 500 metros, por la cantidad de mil pesos.

Esta carrera ha despertado mucho interés entre los aficionados, habiéndose con tal motivo cruzado numerosas apuestas.

—Muy lamentado ha sido el fallecimiento de la señora del señor Guillermo Cejas. La extinta era una dama que por su bondad se había captado las simpatías del vecindario.

Inundación del pueblo A. Castellanos. — Grave situación de éste. — El cementerio cubierto de agua.

CATELLANOS, octubre 3. — Es de lamentar la situación angustiosa por que atraviesan los habitantes de éste a causa de la invasión vertiginosa de las aguas que cubren el centro de edificación en un metro de profundidad por su extensión; inclusive el cementerio local siendo un foco de infección por las aguas allí estancadas y existir partes de cadáveres flotando sobre el agua.

A raíz de esta angustiosa situación el pueblo amotinado ha pedido la intervención del ministerio de Obras Públicas de la Nación a fin de encauzar las aguas que inundan las partes antedichas y que en la actualidad sin zanja van en dirección al Este de este pueblo hacia la laguna denominada La Picasa por el terreno con declive natural. A tal fin el ministerio envió a ésta un ingeniero quien practicó un estudio de desagüe o sea encauzamiento de dichas aguas para salvar simplemente a la planta urbana y el cementerio por medio de un pequeña zanja la que será costeada por el pueblo.

No obstante, en contra de esta tan justa obra y acto de humanidad para tantos vecinos que se encuentran sin amparo ni hogar fueron recibidas las siguientes comunicaciones:

Buenos Aires, 28 de septiembre de 1.99. — Una nota dirigida al presidente de la Comisión de Fomento de A. Castellanos firmada por el director del Ferro Carril de Buenos Aires al Pacífico, otra por los señores Alejandro Strugamon y Ernesto Bosch llenas de amenazas a este humilde pueblo pe-

La relatividad humana

La teoría de Einstein aplicada a la vida humana.—Las sensaciones que experimentaría un individuo que pudiese percibir la luz invisible de los rayos X.—Lo único absoluto de este mundo es que en él todo es relativo

Por demás conocida es la personalidad del ilustre físico Alberto Einstein. Sus novísimas concepciones han puesto en entredicho los postulados de la ciencia hasta hace poco considerados como incontrovertibles, abriendo campos insospechados a la especulación y observación directa de los fenómenos naturales.

Esas teorías, o, quizá mejor, esos descubrimientos de fenómenos que hasta ahora habían escapado a nuestras medidas y observaciones, tienen dos aspectos que difieren más en la apariencia que en la realidad: uno es

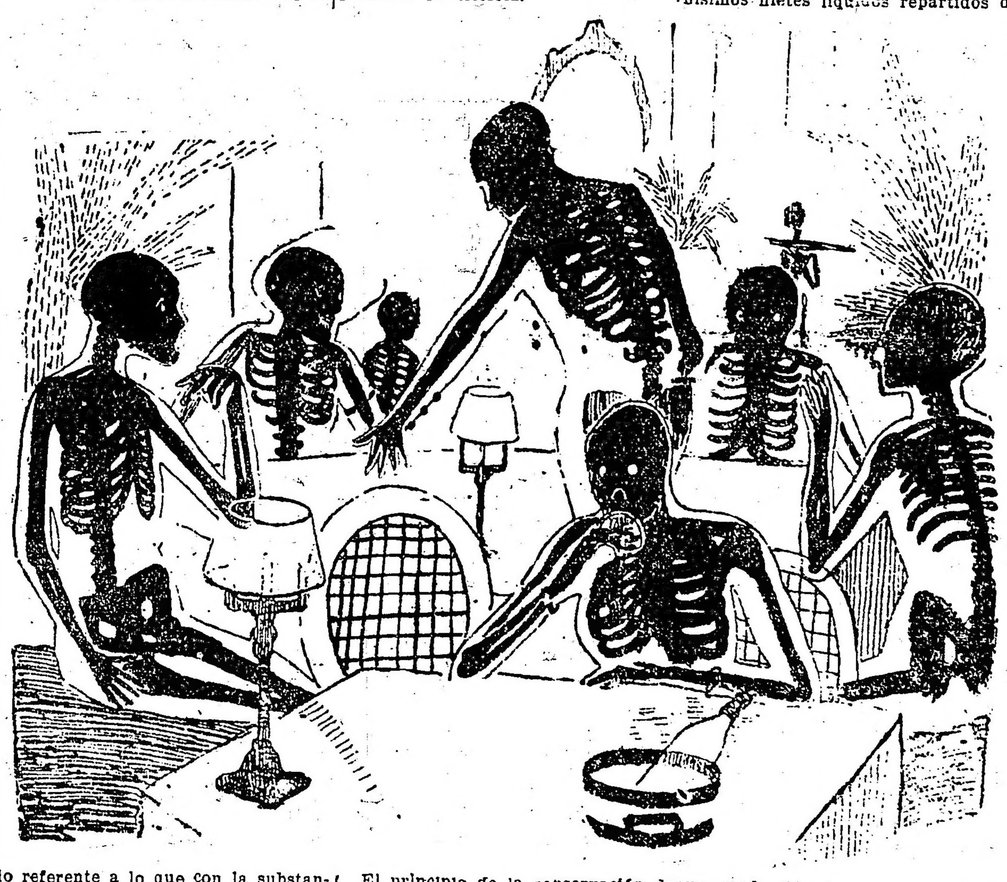

lo referente a lo que con la substancia y la energía atañe, consideradas como elementos fundamentales del Universo, y el otro cuanto tiene relación con nuestra percepción de dichos fenómenos, condicionada por el modo particular de nuestra organización.

Desde el punto de vista físico han quedado sentadas algunas conclusiones fundamentales. En primer término tenemos la relatividad mecánica: un movimiento no puede definirse en tanto no se tome un punto de referencia como base. ¿Qué quiere decir esto? Pues sencillamente, que el reposo, como el movimiento absoluto es una abstracción. Un edificio que, para nuestra concepción corriente de la vida, supone algo estable, describe en el espacio una órbita complicadísima integrada por el movimiento de rotación de la tierra, de traslación alrededor del sol, de las alteraciones producidas por los cambios seculares del eje de rotación, por el desplazamiento que en masa efectúa nuestro sistema planetario hacia la estrella Alfa, de la constelación de Hércules, etc. Del propio modo que un aeronauta arrastrado en un globo que está sumido en espesa niebla, no puede adivinar si está o no en movimiento, en tanto no se desgarra el velo de nubes, nosotros no podemos adivinar nuestro camino al través del espacio, sin un punto de contraste. Para nuestra vida corriente basta la fijeza del sol. Pero para las especulaciones filosóficas, esa fijeza ansiada no existe. De ahí que con razón pueda decirse que el movimiento es relativo.

Hasta ahora habíase considerado a la luz como la suma personificación de lo inmaterial. Desde las concepciones einstenianas, la luz "se pesa", y está sujeta, como todo lo susceptible de pesarse, a la atracción de la gravedad. Lo rectilíneo de la propagación de la luz es otra noción que pasará a la historia.

El principio de la conservación de la masa ha caído también de su pedestal, independientemente de la demostración química que la radioactividad aportó en contra de la indestructibilidad de la materia. Se ha demostrado que la masa aumenta a medida que aumenta su veracidad; un cuerpo cualquiera, por ejemplo, un proyectil, pesa más cuando está en movimiento que en reposo; y, si fuese posible lanzarlo a la velocidad de la luz, su masa sería infinita. El peso, por tanto, ha dejado de ser algo absoluto, para entrar plenamente en el terreno de la relatividad.

¿Es la relatividad algo susceptible de aplicarse a la vida humana? Sí, lo es; y tanto, que es anterior la concepción de lo relativo de nuestros conocimientos, a lo relativo de los fenómenos en pura física.

Echegaray, en uno de sus trabajos de divulgación científica, trazó una visión de lo que sería el mundo para un ser inteligento, cuyo tamaño fuese como el de un pulgón. No conocedor entonces de las maravillas de los modernos descubrimientos científicos, no pudo interpretar otras formas de existencias derivadas de la posesión de un sistema sensorial que nos permitiese percibir radiaciones tales como las de los rayos X.

Nuestro grabado es una expresión aproximada de lo que vería alguien dotado de ojos que percibiesen la luz invisible de los rayos X. La noción de belleza, hoy concretada a la regularidad de las facciones y líneas externas proyectaríase entonces en la finura o disposición del sistema óseo.

Al dar la mano a alguien, sentiríamos que una aureola de materia invisible rodeadba al ente invisible para nosotros, y un pinchazo nos dolería mucho antes de llegar al hueso. Un bosque no sería una masa de añosos troncos, sino más bien una serie de surtidores inmóviles de finísimos filetes líquidos repartidos de un modo fijo entre una substancia transparente, que, recortada en una forma lenticular, serviría para hacer las lentes que hoy elaboramos con cristal.

Si, en vez de tamaño o sensibilidad, se supone alterada la facultad receptora de las sensaciones, entonces, hasta la noción de edad cambiaría. Para un hombre con una acuidad sensorial capaz de percibir las modificaciones experimentadas en un milésimo de segundo, la física sería muy distinta a la nuestra. Vería caer un cuerpo con perfecta calma; y para él, si su vida corría paralela en su duración con la rapidez de percepciones, ciertos fenómenos, que para nosotros son efímeros, constituirían algo de una gran duración; tal sería, por ejemplo, el de la Primavera, con su cortejo de flores y aparición de animales. Esta serie de consideraciones, explotada con verdadera fortuna por el espíritu superior que fué Voltaire, en su Micromegas, sas, y la esencia de la doctrina relativista se funda en la extensión de ese pinciplo a la universalidad cósmica.

Todo es relativo en el mundo; y, las concepciones einstenianas han venido a confirmarlo. Como que lo único absoluto del mundo es lo de que todo en él es relativo.

Correos y Telégrafos

DEMOSTRACION AL Sr. PETRERA

Circula la siguiente invitación:

"Buenos Aires, octubre de 1922

No es grato invitar a Vd. al banquete que con motivo de su próximo enlace ofrecerán al señor Vito Nicolás Petrera, sus amigos y colegas el viernes 6 del actual a las 20.30 horas en el Restaurant Florida (Galería Güemes) despidiéndolo de la vida de soltero.

Joaquín B. Giménez, Horacio Liñero, Faustino E. Juárez, Juan Carlos Casaubón, Santiago Peluffo, Mariano A. Dozo, Antonio Ibargaray, Eleodoro Cros, Arturo J. Dufaur, Enrique García Fernández, Nicolás Marticorena, Raúl D. Lóuez, Alfonso D. Colli, Andrés Del Bene, José Ma. Sánchez, Bernardo Calou, Oreste Cammi, Enrique P. Marquez, Hilario Gamba, Alejo Magdaleno, Luis Molteni, José D. Murialdo, José Caelles, Pedro Ramos, José Nogueira, Carlos Ma. Ascheri, Octavio Liddle, Ernesto Siches, Francisco Crespo Marcos Pack, Hilario Varela y Manuel González. La tarjeta $ 10.

NOTAS POLICIALES

SUBSTRACCION DE CASIMIRES EN UNA SASTRERIA

En la sastrería de la calle Gazcón, 676, propiedad de Cayetano Giardini, entraron ladrones anoche, aprovechando la ausencia de éste y substrajeron casimires por valor de $ 2.000, según denuncia formulada por el damnificado en la comisaría 11.a.

Se dió cuenta del hecho al juez de instrucción doctor Benítez, practicándose las diligencias del caso a fin de individualizar a los autores de la substracción.

UN CAMION HIERE A UN TRANSEUNTE

En la intersección de las calles Chile y Salta, al atravesar la calzada Andrés Suárez, un camión de carga que dirigía José Monetti, lo arrolló, causándole heridas de consideración en la pierna izquierda.

Intervino la comisaría de la sección 4.a, deteniendo al conductor y haciendo atender al herido en el hospital Rawson. Se instruye sumario.

Campaña contra la langosta

Movimiento de las mangas

La Dirección General de Agricultura y Defensa Agrícola, ha recibido de las seccionales que a continuación se citan, las siguientes informaciones sobre movimientos de mangas:

Santa Fe — Una manga de voladora, procedente del Norte, invadió los distritos Emilia y Elisa, de los departamentos Capital y Las Colonias, respectivamente. La manga que afecta el sector Norte de la seccional, luego de desovar, ha iniciado su marcha hacia el Sud. De desoves se ha alcanzado a destruir 692 hectáreas.

Rafaela — Debido al tiempo pesado y lluvioso, la invasión de voladora se mantiene inactiva. La destrucción efectuada alcanza a 16 hectáreas de voladora y 124 hectáreas de desoves removidos.

San Francisco — La manga de voladora que invadía los distritos Morteros, 10 de Julio, Brickman, Chipión, Porteña y Freire, corrióse al Este, llegando a los distritos Balnearia, Marull, El Tío, La Francia, Devoto y San Francisco, en donde empezó a desovar.

Córdoba. — A causa de la baja temperatura, las mangas que invaden la zona seccional, permanecen inactivas.

Paraná — El distrito Feliciano, del departamento La Paz, fué invadido por una manga de voladora, procedente de Las Islas de Santa Fe. La manga de voladora que invadía los distritos Antonio Tomás, del departamento Paraná y Alcaraz, del de La Paz, extendióse hasta penetrar en Colonias Hernandarias, del departamento Paraná. La manga que se encontraba en el ejido de La Paz, corrióse hasta invadir el distrito Estacas, donde comenzó a desovar.

Corrientes — La tercera seccional del departamento Goya, fué invadida por una pequeña manga de voladora en estado pesado y procedente del Oeste. Una gran manga de voladora invadió Ciudad, suburbios y tercera sección del departamento La Capital, comenzando a desovar.

CAMBIOS BANCARIOS DEL DIA — A LA VISTA

BANCOS	Inglat.	Francia	España	Alem.	Suiza	Bélgica	Italia	N. América	Brasil
Nación Argentina	44 1/8	10.64	5.33	1.500	4.33	11.21	18.90	124.—	—
Provincia de Buenos Aires	—	—	—	—	—	—	—	—	—
Londres y Río de la Plata	—	—	—	—	—	—	—	—	—
Británico de la América del Sud	—	—	—	—	—	—	—	—	—
Español del Río de la Plata	44	10.65	5.31	1.300	4.32	11.25	19.05	124.20	34.300
Italia y Río de la Plata	44 1/16	10.60	5.31	1.400	4.30	11.30	18.85	124.20	—
Londres y Brasil	—	—	—	—	—	—	—	—	—
Londres y Buenos Aires	—	—	—	—	—	—	—	—	—
Italo-Sudamericano	44 1/4	10.65	5.34	1.500	4.33	11.32	18.95	124.—	34.900
Nuevo Italiano	—	—	—	—	—	—	—	—	—
Francés del Río de la Plata	44 1/4	10.70	5.34	1.500	4.34	11.40	19.—	123.80	34.900
The National City B. of N. York	44 1/8	10.65	5.32	1.370	4.32	11.31	18.90	124.—	34.600
Franc. e Ital. de la Amér. del Sur	44 1/8	10.65	5.32	1.480	4.32	11.30	18.90	123.80	34.800
Anglo-Sudamericano	—	—	—	—	—	—	—	—	—
The First National Bank Boston	43 15/16	10.62	5.31	1.500	4.31	11.32	18.85	124.—	34.500
España y América	—	—	—	—	—	—	—	—	—
Argentino Uruguayo	44 1/8	10.65	5.32	1.470	4.31	11.32	18.90	124.10	34.750
Comercial del Azul	44 1/16	10.60	5.32	1.200	4.31	11.05	19.—	124.80	34.400
Galicia y Buenos Aires	44 1/16	10.63	5.32	1.450	4.32	11.32	18.92	124.—	—
Italo-Belga	44 1/8	10.64	5.33	1.450	4.32	11.32	18.90	124.—	—
Holandés de la América del Sud	44.—	10.60	5.32½	1.466	4.32	11.30	18.85	124.—	34.650
The Royal Bank of Canadá	—	—	—	—	—	—	—	—	—
American Foreign B. Corporation	—	—	—	—	—	—	—	—	—
Alemán Transatlántico	44.—	10.62	5.32	1.470	4.32	11.30	18.88	124.20	34.650
Germánico de la América del Sud	44.—	10.72	5.32	1.470	4.32	11.30	18.85	124.20	34.650
The Yokohama Specie Bank. Ltd.	44 1/8	10.65	—	—	—	—	—	124.20	—

metiendo destruir la obra de emergencia que se desea hacer.

A pesar de esto entiempos de antes hacia el año 1915 la misma empresa del F. C. Pacífico cooperando en su mayor parte fué la constructora de una zanja de desagües paralelas a sus vías la cual no se terminó ignorándose las causas; siendo ésta en parte culpable de las inundaciones de este pueblo a causa de los terraplenes y alcantarillas que tiene en la parte Oeste.

El pueblo solicita de las partes que piden la suspensión de esta obra su presencia en ésta para que se informen de tan justo pedido; debiendo pasar dichas amenazas al pueblo vecino de Rufina donde hicieron canales en todas direcciones para librarse de las aguas, las cuales corren hacia ésta por ser terreno de parte más baja. El encauze de estas aguas no afectará más los intereses de dichos señores porque en la actualidad corre hacia allí por desnivel propio del terreno.

Bolsa de Comercio

Segunda rueda

Cédula H. Arg., octubre 4, 16.000, a 99.30.
2a. serie, octubre 4, 2.000, a 98.50.
3a. serie, octubre 4, 51.925, a 95; 16.000, a 95.20.
4a. serie, octubre 4, 5.500, a 95.
5a. serie, octubre 4, 10.000, a 96.70.
6a. serie, octubre 4, 33.500, a 96.60.
7a. serie, octubre 4, 20.000, a 94.40.
8a. serie, octubre 4, 7.000, a 94.40; 22.500, a 94.20.
9a. serie, octubre 4, 32.000, a 94.20; 30.000, a 94.30.
10a. serie, octubre 4, 28.700, a 94.30; 5.000, a 94.20; 21.000, a 94.10; 5.000, a 94.20.
11a. serie, octubre 4, 128.000, a 96.
12a. serie, octubre 4, 95.000, a 95.90.
13a. serie, octubre 4, 112.500, a 93.30; 55.000, a 93.20.
14a. serie, octubre 4, 323.000, a 93.20.
Cédulas Nac. serie K, fi nde mes, 2.000, a 96.
Emp. 1911, octubre 4, 40.000, a 75.30; fin de mes, 25.000, a 75.45.
Créditos arg. 1907, octubre 4, 50 mil, a 82.80; 1905, octubre 4, 6.300, a 85.20.
Emp. Tucumán, octubre 4, 55.000, a 28.
Certificados municipales, octubre 4, 5.000, a 100.40.
Deuda B. A., 6 o|o, octubre 4, 2.850, a 86.50; 11.400, a 86.60.
Banco Hogar Arg., octubre 4, 100, a 36.30.
Banco Francés, octubre 4, 50, a 42.
Arenera Vizcaíno, octubre 4, 200, a 45.
Puerto Sastre, octubre 4, 1.000, a 1.10.
Mercado Frutos, octubre 4, 100, a 98.50.
La Inmobiliaria, octubre 4, 30, a 273.
Astra, octubre 4, 600, a 65.50.
Puerto San Nicolás, octubre 4, 100, a 35.50; 500, a 35.70; 600, a 35.80; fin de mes, 500, a 35.90; 800, a 36; 100, a 36.10.

MERCADO DE CAMBIOS

Segunda rueda

Sin operaciones

Precios oficiales

Libras: 43 15|16.
Francos: 10.62.
Belgas: 11.30.
Suizos: 4.31.
Dólares: 124.25.
Florines: 2.07 1|2.
Liras: 18.85.
Marcos: 1.500.
Pesetas. 5.31 1|4.
Reis: 35.000.
Montevideo: 12.70.

PRIMERA EDICION

3 DE OCTUBRE DE 1922

RESPONSABILIDAD

"El período parlamentario ha tenido un final lánguido y mortecino, como una lámpara que se apaga por falta de aceite". Así, cabalgando sobre una retórica zurda, se inicia el primer editorial de "La Nación". Pero la alegría en que se pierde no pasa de una lastimosa contradicción con los propios juicios de la víspera. Hasta fines del período, en efecto, el Congreso cumplía con su deber, en el dictamen del pulpo, aun cuando se diluyeran sus sesiones en invectivas obcecadas contra el Poder Ejecutivo, a guisa de ejercer el derecho de fiscalización que el concepto opositor, antepone al deber legislativo, según el papel nuevo de las Cámaras. Ahora parece que se descubre "ex post facto", la esterilidad del Parlamento.

Digamos, sin eufemismo, que esa esterilidad se traduce en un escarnio para la institución que ha incurrido en ella. Cuando de la pureza de los títulos que ostenta la representación nacional pudo esperarse, no ya el influjo moral tan sólo de la autoridad de sus miembros, sino un propósito de labor profunda, ordenada y perseverante, que otorgara cumplida satisfacción a las exigencias del País, vinculando estrechamente al mandatario y al mandante, la realidad de las cosas se encargó, una vez más, de llevar al espíritu público la ingrata comprobación de una pasividad incomprensible, de un estado colectivo indiferente a los manejos de la oposición confabulada y de una impotencia desdorosa ante el desarrollo de un plan de obstrucción y de diatriba, que ha sido la única obra durante el año realizada. He ahí, pues, el balance verdadero.

Pero si la culpabilidad directa es del Congreso, no aparecen, de seguro, menos responsables los órganos de la gran prensa que pugna por absorber la dirección del criterio nacional. Ella, que tantos aspavientos hace en esta hora de liquidación inexorable, ha sido la instigadora empecinada del desquicio parlamentario. No trepidó nunca en azuzar la nota de escándalo que convertía los recintos en palenques de un hosco personalismo denigrante. Se puso a la cabeza, muchas veces, de la agresión gratuita, que se escudaba en el rumor fementido de la calle o en la impostura desembozada misma, pretendiendo formar un estado de opinión contrario, más que a la gestión del Poder Ejecutivo, a la corrección de sus procedimientos y a la dignidad de los hombres que lo integran. Esa fué su línea de conducta.

¿Con qué derecho alza su protesta "La Nación" para poner una lápida sobre el período inútil que acaba de transcurrir? ¿Qué asidero puede tener ante la lógica más simple ese reproche estúpido a los proyectos individuales de los representantes de la Nación, que abultan, dice, las carpetas de las comisiones, como iniciativas muertas al nacer? Fuera de la incongruencia que revela frente a la censura reiterada contra la actuación colectiva de los bloques, es un desconocimiento palmario del papel del legislador, cuya unidad personal no desaparece por mucho que se refunda en la expresión solidaria del partido en que milita. No. El pulpo intenta escapar por la tangente y aliviarse de su propia complicidad en la inacción contumaz del Parlamento. Jamás tuvo una palabra sincera de exhortación al trabajo productivo.

La conciencia pública tiene hecho ya su criterio, fruto de un retrospecto exacto de las cosas. Y como es de su resorte la justicia distributiva, esta es la hora en que ha llegado a definirla por completo. Si ha faltado cohesión orgánica a la mayoría — no lo desconocerá, por cierto, nadie, — permitiendo las desviaciones que dispersaron sus fuerzas, en una funesta concesión al amor propio que se desliga de los intereses superiores, en fuerza de rebajar el nervio de la acción, la apostura de los conglomerados opositores ha concitado ya sobre ellos la fulminación entera del País, que no está dispuesto, sin duda, a perder la vitalidad interior en una asechanza de las herencias mórbidas de un pasado de oprobio y de ignominia. El baldón que cubre la obra regresiva y destructora es la primera señal del resurgimiento inmediato de las energías sanas. Y porque la enseñanza es briosa no dejará de ser fecunda. Al Congreso, en adelante, no se podrá entrar sino para honra de la propia investidura.

La verdadera moral

El escándalo formado en la Cámara de Diputados alrededor de la Administración de los FF. CC. del Estado, se ha extinguido con su ruido en el recinto. Pero ahora es el gobierno el que toma las medidas necesarias para aclararlas. En nuestra edición de ayer dimos el texto de la resolución del ministro de Obras Públicas doctor Torello, y hoy ya se está en plena labor. La documentación nutrida dada en su defensa por la administración, probando su rectitud y la austeridad y limpieza de sus procederes, facilitará ampliamente la investigación.

Todas las operaciones de préstamos, compras y operaciones realizadas, transparentarán en la investigación ordenada la acción fecunda y honesta de la administración, cuyos actos, ya pulcramente apuntados por su director, conoce la opinión.

El concepto de una administración honrada que maneja con toda corrección los dineros del Estado, está arraigado en el espíritu público; pero se le ha querido confundir a veces con insinuaciones y a veces con afirmaciones desprovistas de sentido y eso vasta para que el gobierno aclare el punto con las medidas terminantes que acaba de tomar. No sólo se tratará de la actual administración; otras investigaciones se remontarán al pasado y llegarán hasta los estrados de la justicia a pedir sanciones para los responsables y habrá entonces llegado la hora de hacer justicia equitativa.

Como hemos aplaudido la actitud adoptada por el administrador de los FF. CC. del Estado al recoger las insinuaciones y cargos vagos que se habían formulado a su administración, aplaudimos ahora la resolución del ministro doctor Torello, en la seguridad de que la opinión pública, podrá después de ser completamente substanciada la investigación que se promueve, confirmar su convicción segura respecto a la conducta administrativa que se ha querido sombrear. Es un acto de celo que enaltece y vigoriza el sentimiento público, que prestigia a la administración, que estuvo y estará a través de cualquier prueba por encima de todas las sospechas.

Bellaquerías de "La Prensa"

No pueden sino clasificarse de bellaquerías las malevolentes suposiciones que estampa "La Prensa" respecto de una licitación de la Administración de Ferrocarriles del Estado y a la que atribuye un "trámite vertiginoso".

Hemos ocurrido a la referida repartición, que desautoriza en absoluto las afirmaciones del pulpo secundario y desde ya podemos anunciarle que tendrá la primicia a que se ha hecho acreedor, razón por la cual reservamos al respecto mayor comentario.

El pulpo secundario siente el escozor de las "costuras" que la exposición valiente y enérgica del administrador de Ferocarriles expuso con motivo de la colocación de la piedra fundamental del edificio en que se establecerá la sede administrativa y aprovecha cualquier ocasión para lanzar su bilis. Esta es la realidad.

El viaje de la Comisión de Comunicaciones y Transportes de la Cámara

Los diputados que la forman han sido gratamente impresionados por los servicios de los FF. CC. del Estado.

SANTIAGO DEL ESTERO, octubre 3. — A las 7 llegó el tren especial que conducía a los diputados nacionales Guido, Corvalán, Güerci, Saravia, Tomaszewski, Gil, Gallardo, O'Reylly, Siri y Barbich.

Esperaban a los viajeros el gobernador de la provincia, doctor Cáceres y sus ministros.

Los diputados continuaron viaje a las 10 con destino a Tucumán, acompañados por el ingeniero principal de los FF. CC. del Estado, don Arturo Acevedo y por el jefe de tráfico D. Casimiro Pérez.

Los mencionados legisladores manifiestan su satisfacción por la organización y forma en que se desarrollan los servicios de los ferrocarriles del Estado.

Los marinos japoneses recorrieron hoy la ciudad

Festejos en su honor. - Diversos actos

Los marinos japoneses que son nuestros huéspedes, están siendo objeto de numerosas atenciones por parte de las autoridades nacionales y municipales, teniendo también activa participación en estos actos el pueblo de la metrópoli.

En el día de hoy recorrieron diversas dependencias públicas e instituciones particulares, siendo objeto una vez más de diferentes atenciones, contribuyendo en gran parte las simpatías que goza en nuestro país la colectividad nipona.

Jiras de los marinos por la ciudad—

Los jefes, oficiales y el personal de la tripulación de los barcos de guerra japoneses, realizaron en el día de hoy diversas jiras por distintos puntos de la ciudad, utilizando para ello el servicio tranviario cedido gentilmente por la empresa Anglo-Argentina.

Los huéspedes en sus recorridas iban acompañados por oficiales y marinería argentina.

Visitaron entre otros lugares, Flores, Chacarita, Belgrano, Palermo, el Rosedal, el bosque de Palermo, el vivero municipal y los jardines zoológico y botánico.

El banquete de anoche en el Jockey Club—

Como lo anunciamos ayer, se efectuó anoche la comida en el Jockey Club en honor de los marinos japoneses ofrecida por el agregado moral a la legación capitán de corbeta Keinosuke Ikeia.

El acto se desarrolló en un ambiente de franca camaradería, siendo comensales las siguientes personas: Ministro de Marina, vicealmirante Tomás Zurueta; ministro del Japón, señor Takashi Nakamura; almirante Manuel Domecq García; contraalmirante Juan A. Martín; Ramón González Fernández, Juan I. Peffabet y Julián Irízar; comandante de la escuadra japonesa, vicealmirante Naomi Taginuchi; capitán de navío Shuntaro aK Wai, comandantes de los cruceros "Asam", "Iwate" e "Idumo"; agregado a la legación del Japón en el Brasil, capitán de fragata Togo Kohno; capitán de fragata Gichiro Kawamura; tenientes de navío Eikichi Katagiri, doctor Tsunahashi Harada, Shigeri Takeshita, Haisaku Ikeda, Hiroshi Adachi; tenientes de fragata Heizaemon Shono y Naosaburu Irifune; doctor Fukuzú Arada, Chozú Ishizanki, alférez de navío Yuzo Ishikawa, secretario de la legación del Japón, agregado comercial a la misma legación, canciller Akira Fukuoka; Maoya Nagamine, capitales de navío Luis A. Lan, Ricardo Ugarria y José I. Cross; capitanes de fragata Arturo Celery, Joaquín Arnaut, Alfredo Mayer y José Guisasola; tenientes de navío Guillermo Ceppi; Ricardo Vago, Arturo Monkes y Francisco Lajous; tenientes de fragata Gonzalo D Bustamante, Ramón A. Poch, Alberto Tessaire, ingeniero Gregorio Sanz, doctor Jorge W. Howard, alférez de navío Andrés Schack, Federico A. Martín, Carlos A. Masón, señores Arturo López, Kazuo Nishi, Uichi Akaishi y Masuo Kawazu.

Banquete ofrecido por el ministro del Japón—

El ministro del Japón señor Takashi Nakamura ofrecerá el martes próximo un banquete en honor de los ministros de Relaciones Exteriores y Marina.

A este acto, además de los nombrados, asistirán los jefes de la división naval de instrucción y un grupo de funcionarios nacionales.

Confraternidad Argentino-Mejicana

Recepción popular de los cadetes de Méjico

Con motivo de la llegada a nuestro puerto de los cadetes del Colegio Militar de Méjico, que vienen para participar en las fiestas de la transmisión del mando presidencial la Comisión Nacional de la Juventud ha resuelto invitar a la juventud, a los estudiantes y al pueblo argentino, a concurrir a la Dársena A del Nuevo Puerto, para tributar una demostración de bienvenida a los jóvenes estudiantes del Colegio Militar de Méjico.

El Comité de la Juventud Argentina se propone intensificar una activa propaganda con objeto de contribuir en la medida de sus fuerzas, para que la estadía de los huéspedes mejicanos les sea más agradable.

La misma Asociación se propone organizar algunas fiestas en homenaje a los cadetes, las que estarán patrocinadas por diversas comisiones de niñas argentinas.

El Embajador Extraordinario de Méjico Dr. José Vasconcelos partirá esta tarde a las 18 de la estación Retiro con destino a Córdoba, donde pasará dos o tres días, para hallarse de regreso en Buenos Aires a fines de la semana en curso.

Entre las diversas demostraciones que se tributarán al Dr. Vasconcelos figura un hermoso acto universitario, que se realizará en la Facultad de Derecho de la Universidad de La Plata el 10 del corriente a las 10 de la mañana. Para esta ceremonia se han iniciado los preparativos, habiéndose resuelto darle un amplio carácter de fiesta de confraternidad americana.

El personal del Ministerio de Relaciones Exteriores

Su reorganización

El P. E. acaba de dictar un decreto reorganizando el personal del Ministerio de Relaciones Exteriores y Culto.

Dicho decreto dice así:

Artículo 1o. — Promueve al cargo de oficial mayor al actual jefe de la división política, doctor Ernesto Restelli. Trasládase al cargo de jefe de la división política al actual jefe de la división comercial, doctor Daniel Antockoletz; en reemplazo de éste promuévese al cargo de jefe de la divisíon comercial, al actual auxiliar principal de la división administrativa, doctor Isaías Cedrés Koppen; en reemplazo de éste al actual ayudante principal de la administración de subsidios, don Francisco A. Pizza, y en su lugar nómbrase ayudante principal de la administración de subsidios, al actual escribiente supernumerario don José F. Sivori. Promuévese al cargo de jefe de la habilitación al actual auxiliar principal de la mencionada oficina, don Carlos Villademoros; en su reemplazo, al actual auxiliar de mesas de entradas, legalizaciones y expediciones, don Mario del Valle; en reemplazo de éste al actual ayudante de la división política, don G. Eduardo Argorich; en reemplazo de éste nómbrase ayudante de la división política, al actual supernumerario don Ernesto Martínez. Promuévese al cargo de oficial de información general al actual auxiliar principal de la división política, don Adolfo Miranda Naón; en reemplazo de éste, al actual auxiliar de la oficina de clave, don Alberto H. Moreno; en reemplazo de éste al actual ayudante de la división comercial, don Ricardo Pacini; en reemplazo de éste, al actual escribiente de la división política, don Federico P. Roverano y en su lugar nómbrase escribiente al actual supernumerario don Bernardo G. Ponce. Promuévese al cargo de ayudante de la subsecretaría de culto, al actual escribiente de la división asuntos privados, beneficencia y culto, don Luis M. Labal, y en su lugar nómbrase escribiente de la división asuntos privados, beneficencia y culto, al actual supernumerario Joaquina Bousquet. Nómbrase ayudante de la división administrativa, al actual supernumerario don Domingo de Focattis; escribiente de la división administrativa al actual supernumerario Adelaida Beltrami, escribiente de la división administrativa, en reemplazo de don Alberto Cabrera Vernet, que renunció a don Melquíades Sáenz. Nómbrase secretario estadístico del sanatorio nacional de tuberculosos en Santa María, a don Julio Arbol; auxiliar de la contaduría del Asilo Colonia Regional Mixto de Alienados en Oliva, Córdoba, a don Ramón Luque. Promuévese al cargo de mayordomo del Ministerio, a don José María Cisternas, que lo desempeña interinamente. Nómbrase ordenanza en el Ministerio al actual supernumerario don Jorge Giménez y al actual correo supernumerario don Antonio Spina.

Art. 2o. — Comuníquese, publíquese en el Boletín Oficial y dése al Registro Nacional.—Firmado: YRIGOYEN; Pueyrredón.

Servicio telegráfico especial para LA EPOCA

(De la United Press, Agencia Havas y nuestros corresponsales)

El conflicto del Cercano Oriente

LA CONFERENCIA DE MUDANIA

La cuestión del cercano Oriente

PARIS, octubre 3 (United Press) —El único punto de peligro que queda, según la opinión sustentada por los franceses, es la posibilidad de que Kemal bajá pudiera insistir en que los británicos se retiren completamente de Asia, como condición preliminar de armisticio.

Los diarios de la mañana se muestran unánimes en sus expresiones, viendo la influencia de Franklin Bouillon, en representación del primer ministro de Francia, M. Poincaré, en el desarrollo pacífico de tan embrollada situación.

ANGORA, octubre 3 (A. Havas)— El gobierno de los nacionalistas turcos, o sea la Asamblea Nacional, ratificó la contestación destinada a los gobiernos aliados.

LONDRES, septiembre 3 (United Press) — En los centros oficiales se presume que la conferencia de Mudania se abrió hoy a las once de la mañana.

ATENAS, octubre 3 (U. Press)— Se informa que el general Harrington, Charpy, Ismet bajá y Mombelli, delegados de las respectivas potencias interesadas en la solución de la crisis de Oriente, llegaron ya a Mudania.

LONDRES, octubre 3 (U. Press)— La Exchange Telegraph Company comunica por intermedio de su corresponsal en Constantinopla, que se confirma la evacuación de Karabigha por los kemalistas.

La situación en la India

LONDRES, octubre 3 (A. Havas) —Comunican de Simla que, a pesar de la situación actual en esa región, se ha notado cierta mejora.

Ciertos musulmanes de la región de Punjab especialmente apoyarán a los turcos en el caso de la iniciación de las hostilidades en el Oriente.

Los sucesos de Marruecos

MADRID, octubre 3 (U. Press) — Dice un parte oficial de Marruecos que desde la ruptura de las hostilidades, hoy por vez primera se ha llevado al Peñón de Vélez de la Gomara un convoy, desembarcándolo en presencia de los moros que se hallaban a unas ochenta metros, sin hostilizar en nada.

El general Burguete considera este hecho como un síntoma más de paz.

En la zona de Ceuta y Tetuán aumentan las sumisiones que se han realizado en el Zoco de Xauen, siendo concurridísimo.

Italia y el nuevo gobierno griego

LONDRES, octubre 3 (U. Pres)— La Exchange Telegraph dice en un despacho de Atenas, que el ministro italiano también fué a firmar el libro de visitas de palacio, lo cual se interpreta como la primera medida hacia el reconocimiento por Italia del nuevo gobierno griego.

La guerra civil en Irlanda

LONDRES, octubre 3 (A. Havas) —Comunican de Dublín que a raíz de un ataque dirigido contra la guarnición de Killorglin, las tropas irregulares perdieron 80 hombres, de los cuales diez quedaron muertos.

Las fuerzas regulares se apoderaron de Inchigeela, continuando con dificultad su avance hacia Ballingery.

Medida del ministro del Interior de Alemania

BERLIN, octubre 3 (A. Havas)— El ministro del Interior procedió a la disolución de varias organizaciones semimilitaristas en las ciudades de Halle y Hamburgo.

Hizo confiscar, además, gran cantidad de armas depositadas en Bargedorf y que eran destinadas a los reaccionarios.

Política española

MADRID, octubre 3 (A. Havas)— Un diario de esta capital anuncia que el próximo cambio en el seno del gabinete comprendería al ministro de Estado, señor Prida y al de Fomento, señor Argüelles, quienes están deseosos de retirarse, debido a la oposición que el tratado de comercio anglo-español encuentra en las zonas carboníferas de Asturias, provincia de donde es nativo el señor Prida.

El señor Argüelles representa a esa región en la Cámara de Diputados.

SUD-AMERICA

BRASIL

Una noticia sensacional. — Tratado secreto entre Colombia y Perú.

RIO DE JANEIRO, 3. — Ha causado interna sensación en todos los círculos de esta capital, un telegrama procedente de Wáshington, aparecido en los diarios de la mañana, anunciando que Colombia y el Perú han firmado reservadamente las bases de un tratado con el objeto de liquidar sus cuestiones de límites pendientes. Dice el mismo telegrama que dicho tratado envuelve la parte oriental de la línea de Tabatinga a Paporis, cuando parte de ésta pertenece al Brasil.

Argentinos que regresan a su país—

Embarcáronse ayer a bordo del "Southern Cross" los señores Mastrogianni, enviado especial de "La Razón" a las fiestas del centenario, y don Luis Carlini, delegado de la representación atlética argentina.

A despedir a los dos distinguidos viajeros que regresan a su patria después de uan corta estada entre nosotros, concurrieron numerosos periodistas, altas personalidades y todos los deportistas actualmente en ésta.

En honor del cardenal de Arco Verde

Se realizarán hoy diversas conmemoraciones de homenaje al cardenal de Arco Verde, por cumplirse 25 años de arzobispado aquí.

Consejo Deliberante

Esta tarde a la hora de costumbre celebrará sesión el cuerpo deliberativo municipal.

En esta sesión serán considerados diversos asuntos incluídos en numerosas órdenes del día.

Tesorería General de la Nación

La Tesorería General de la Nación ha efectuado durante el día de hoy los siguientes pagos:

Carbón para la escuadra, 100.000 pesos; Ministerio de Agricultura (gastos), pesos 200.000; giros al interior, 276.733; letra, 100.000; Consejo Nacional de Educación (provincias de Jujuy y San Juan), pesos 100.000; Ferrocarriles del Estado (contribución a su presupuesto), pesos 500.000; Correos y Telégrafos (contra ingresos), pesos 1.037.000; Estadística (gastos), pesos 2.500; Departamento de Higiene (gastos), pesos 58.000; Comisión Permanente del Congreso Sudamericano de Ferrocarriles (presidente ingeniero Santiago Briand), pesos 18.181.

El total de los pagos efectuados asciende a pesos 2.399.568 moneda nacional.

EL MENSAJE SOBRE EL DIVORCIO

Comunicaciones dirigidas al Presidente de la República

Con motivo del mensaje sobre el divorcio enviado por el poder ejecutivo a la cámara, el primer magistrado de la nación doctor Irigoyen, ha recibido las siguientes comunicaciones.

Rosario Tala, setiembre 26 de 1922

Excmo señor presidente de la República Argentina, doctor D. Hipólito Irigoyen. Buenos Aires:

El gesto de V. E. al pronunciarse sin cobardías ni simulaciones, en un asunto tan grave, como el proyecto de ley sobre el divorcio, proyecto que convulsiona al país y lo pone en peligro de sacudirlo hondamente al querer mirar su base; el hogar argentino, célula de nuestra organización social, ese gesto valiente — que por venir del primer magistrado de la República, tiene todo el significado de un triunfo en la defensa de la estabilidad y armonía de la familia — reclama un homenaje de admiración y de aplauso, de parte de todo ciudadano, que anhelo conservar como un blasón de familia, el prestigio del santuario de los cariños más puros, como garantía de la estabilidad de algo muy caro para las mentalidades sanas; la grandeza de la Patria.

Por ello hacemos llegar hasta V. E. con nuestros respetuosos saludos, nuestras sinceras felicitaciones por su mensaje. — P. Monzón, Lucas S. Echazamta, G. A. País, J. M. Quinedon, E. Fioritto, J. Sánchez, M. Migues Iñarral, José B. Rebagliatti, Pedro J. Filine, Juan J. Rebagliatti, P. Gregorio Silva, Juan B. Girón, Braulio Brieval, León Connale, Gerónimo Montenotti, Alejandro Davrieux, B. A. Sánchez, Sebastián Turco, Luis Aimino, Servando Padilla, C. Miguez Iñarral y D. H. Cabred.

CORRIENTES, septiembre 21. — Excelentísimo señor Hipólito Yrigoyen, — Presidencia. — Buenos Aires. — Señor, más de un acto de V. E. ha penetrado al alma nacional. La voz de vuestro mensaje defendiendo la familia argentina ha de penetrarla otra vez porque el voto unánime de la patria que reclama construcción y no destrucción, ce ve realizado Vuestro gobierno merece nuevamente el afecto conciudadano y la gratitud invariable de la sociedad argentina. — Vicente Fidel López.

C. MONTE, octubre 2. — señor Presidente Hipólito Yrigoyen. — Casa Rosada. — Buenos Aires. — En nombre de la comisión directiva y de numerosos asociados a los apostolados de la oración de esta parroquia, enviamos nuestra adhesión a S. E. por el mensaje al H. C. sobre el asunto divorcio, felicitándonos de tener en V. E. el defensor de nuestros hogares. — Sara Arrbalza, presidenta; Elvira Luna Rocha, secretaria.

TUCUMAN, octubre 3. — Presidente Yrigoyen, Buenos Aires. — Su noble gesto en defensa del hogar argentino y en contra de las tendencias disolventes de los descreídos, ha conmovido profundamente los fibras cristianas de nuestras almas. Nos agrupamos alrededor de V. E. para defender nuestras tradiciones católicas, manteniendo indisoluble el cinculo matrimonial, que será siempre la más poderosa valla contra las tendencias amorales. Saludamos a V. E. con toda consideración, deseándole el mayor éxito en tan elevados propósitos.

Carmen P. de Zaballa, Emilia Zaballa de Zabaleta, Carmen de Zaballa, Celia Pizarro de Cornell, Evangelina Montero de Toranzo, Delfina Murga de Avila, María Adela M. de la Fuente, Teresa Lacabert, Rosa Zaballa de Esteve, Felisa P. de Alurralde, María Rosa Estevet, Sara A. de Cossio, Emilia Frías de Posse, María C. de Posse, Emilia Montilla, Dora A. de Colombres, Carmen Frías de Terán, Sofía C. de Vallejos, María López de Uriburu, Corina Z. de Carreras, Alcira L. de Cossio, Elena Adurralde de Zoaje, Teresa L. de Mena, María Alurrald de Terán, Angélica Ríos de Cilvetti, Mercedes N. de Rouge, Rosa R. de Palacios, María E. Cainzo de Rouge, Tomasa P. de Ríos, Mara Lucila Pintos Carreras de García Zabalia, Serafina Iramain de Zabaleta, María Sofa J. de Colombre, María G. de Condal, Lola Paz de Echecopar, María L. de Zaballa, Clarisa L. de Torres, Lastenia Echecopar de Cossio, Lastenia M. de Echecopar, María Antonia Z. de Sal, Lola Murga de Padilla, Clemencia Frías de Padilla, Virginia V. de Adurralde, Aquilina de Sodati, María Padilla de Poviña, María Eugenia Carrera, Esilda Sal de Viña, Delfina Terán de Posse Silva, Mercedes de la Vega de Posse, Elena Frías, Francisca Vallejos, María H. de Fras, María Alurralde de Helguera, M. Eloisa Frías, Angélica P. C. de Soldati, Juana Zavalía de García, Brígida A. de Paz, Lola Viaña de Soasnabar, Teresa Uriburu de Cossio, María Elisa Paz, María Carmen Paz, María Salomé C. de Molina, María Alsina L. de Usandivara, Carmen Domínguez de López, Zulema Z. M. de Posse, Argentina Lobos de Alurralde, Adela C. de Tielada, Aurora G. de Usandivara, Josefina Rusiñol Frías, Charito Rusiñol Frías, Liboria Avila, María Teresa Mena, Elena Posse Cevallo, Raquel Mona Lacavera, Delia Avila, María L. Ríos, Lilia Mono La Cabera, Sara Elvira Ríos, Juana Posse Ceballos, Encarnación Ríos, Nélida Posse Ceballo, Emma Alurralde, Rafaela Posse Ceballo, Maruja Cossio, María Sofía Vallejos, Agustina Zavalía, Emma Rosa Vallejo, Raquel Matienzo, Francisca de la Fuente, Alisia Matienzo, Augustina Serán, Josefina Iturralde de Soaje, Carmen López Domínguez, Blanca Alcira Corvalán, María Laura G. P. de Viaña, Clementina Frías Silva, Sofía López de Terán, Matilde Frías Silva, Laura Frías Silva, María Eugenia Rerán Echecopar, Magdalena Cossio de Echecopar, Rica López Domínguez, Isabel Padilla, Enriqueta Murga, Lola Padilla, Mary Padilla, Hortencia Helguera, Josefina López Peña, María Sara L. P. de Velázquez Posse, Susana Poviña, María Aurora Usandivaras, Dora Pintos Carreras, Sofía Linares, Clementina Frías, María Helguera, Lola G. de Padilla, Brígida López Helena Toidos de Erdmann, Tomasa J. de Zavalía, María Alcira Usandivaras, Sarah Usandivaras, María Antonia López Domínguez, Argentina Alurralde, María Angélica Pereyra, Josefina Fagalle, Raquel Alurralde, Rosario Saz Pereyra, María Emilia Ferreyra, Lola Alurralde, Teresa Cossio, Dora Cossio, Carmen Dora Corvalán, Rosario de Martínez, María Julia Corvalán, Rosario Martínez de Zavalía, Emilia Cainzo, Elvira Sal, María Delia Corvalán, Sara Torino, Mercedes Sal, María Sofía Torino, Clorinda Paz, María Viceia Fagalde, Adelina Paz Tenyill, Virgilia Fagalde, Elvira Fagalde, María Cristina Esteves, Carmen Esteves, Guillermina Fagalde, Alicia Esteves, Lola Terán, María Rosa Terán, Cesarina Guidoñ Alcira y Ernestina Palavecino, María Angélica Chueca, Josefina Córdoba Alais, María Eugenia Córdoba Alais, Saverita López García, María Cristina Matriel, Josefina Alurralde, María Isabel Pueyrredón de Zabaleta, Carmen M. de Paz, María Esther Pagalde de Terán, Julia López de Aurralde, Rosario V. de Martínez, Aurora Zaballa de Montenegro, Rosa Gainza de Pérez de Orina, S. C. de Maciel, Cablera L. de Méndez, Elena Alurralde de Gainzo, Julia V. de Corvalán, Lola Sosa Reto, Donatina Sal de Soaje, Clorinda de Paz, Lola Reto de Sosa, Rosa M. de Guasto, Angela de Paz, Gualdina Navarro de Chueca, Rafaela A. de Arias, Emma Paz de Santillán, Sara Colombres de Torino, Sofía Colombres, Carmen C. de Posse, María Elvira Paz Posse de Colombres, Mercedes Araos, Apolinaria F. de Terán, Josefa Cortínez Fuces de Mariño, Celedonia C. Palavecino, Josefine Alais de Sandoval, Neftalí G. de García, Hortensia Padilla de Marina Alfaro, Mercedes Heller de Rouger, Virginia Ramos de Mariño, lena Cornell, María L. Mariño de Sierra, Enriqueta R. de Maciel, Rosa Pío Mariño de Terán, Mercedes R. de Camperó, Isidora N. de Araoz, Mercedes N. de Gallo, Lila Gaevo, Sofía M. H. de Colombres, Jesusa Alavena de Román, Amalia L. de Esteves, Amalia Talabera de Maciel, María L. M. de Gramajo, Emilia Terán de Espejo, Corina Heller de Zaballa, Julia Terán de Cornell, Amelia L. P. Benel, Lola D. de Terán, Benjamina P. de López, Josefa C. de Córdoba, Blanca Alicia Posse de Condal, Catalina Zavalía de Ortíz, María Luna R. de Benel, Adela de Remis, María T. de Terán, Luisa Remis de Palacios, Sarah Collado Remis, Sara Esther Z. de Paz, Raquel G. de Terán, Elisa Araoz, Elena Heller, Rosa Sobrecasas, Amalia L. de Millán, Josefina Maciel, Amalia Esteves, Rosario Palacio, Posses, Benjamina Posse, Dora Araoz Maraño, Julita López Peña, Elena López, Rosalía López, María Emilia López Peña, Juana L. de Gallo, María Isabel López, María Hortensia Posse de Araoz, Silva G. de Sal, María Julia Cornet, María Gabriela Cornet, Sara Zabaleta, Josefa Zavalía, Laura Zabaleta, Aida Ortiz Zavalía, Pepita Córdoba, María Elena Córdoba, Carmen Emma Zavalía, María Mercedes Córdoba, María Zavalía, Brígida Zavalía, María Lucila Montenegro de Remis, Luisa Ferrari, Carmen P. de Marroullo. (Siguen más firmas).

Excelentísimo señor Presidente, doctor Hipólito Yrigoyen — Buenos Aires.

CAPILLA DEL MONTE, octubre 3. — La comisión directiva de la Doctrina Cristiana, felicita calurosamente a V. E. por el mensaje al H. Congreso, sobre el asunto del divorcio, defendiendo los niños y el honor de los hogares argentinos y la esperanza de nuestra patria. — Teresa L. de Castello, presidenta; Sara Moreno, secretaria.

Excelentísimo señor Presidente, doctor Hipólito Yrigoyen. — Buenos Aires.

BELLA VISTA, Corrientes, octubre 3. — La junta parroquial de la Unión Popular Católica Argentina, a las muchas felicitaciones que llegan a V. E. de todas partes de la República, se honran agregar su aplauso más entusiasta por el mensaje vibrante de alta moralidad y justicia, enviado por V. H. a la H. C. de Diputados, contra el proyecto de divorcio. — Juan Bagnasco, vicepresi-

CARNET del VIAJERO

Museos, Bibliotecas y Paseos

MUSEO NACIONAL DE BELLAS ARTES — Arenales 654. — Abierto todos los días, de 9 a 12 y de 13 a 16.30.

MUSEO HISTORICO NACIONAL — Defensa 1600. — Abierto todos los jueves, domingos y días de fiesta, de 13 a 17.

MUSEO MITRE — San Martín 336.— Abierto todos los días, de 13 a 17.

MUSEO AGRICOLA — Santa Fe 9200.

NUEVO MUSEO DE MINERALOGIA Y GEOLOGIA—Maipú 1241. — Abierto al público los días hábiles, de 13 a 17. Los sábados, de 9.30 a 11.30.

MUSEO NAVAL—Florida 801.—Abierto los jueves y domingos, de 13 a 18.

MUSEO ETNOGRAFICO—Viamonte 430. Abierto los martes y viernes, de 13.30 a 16.30.

MUSEO NACIONAL DE HISTORIA NATURAL—Perú 308.—Abierto los lunes y jueves, de 10 a 16.

JARDIN ZOOLOGICO — Las Heras esquina Av. Sarmiento (Plaza Italia). —Abierto todos los días, de 7 a 17.

BIBLIOTECA NACIONAL—Méjico 564. —Abierta todos los días, menos los de fiesta, de 12 a 17 y de 21 a 23.

BIBLIOTECA POPULAR DEL MUNICIPIO — Corrientes 1615. —Abierta todos los días, de 13 a 18.30 y de 21 a 23.

BIBLIOTECA DE LA FACULTAD DE DERECHO Y CIENCIAS SOCIALES— Moreno 830. — Abierta todos los días hábiles, de 9 a 11.30 y de 13 a 15.30 y de 20 a 23.

BIBLIOTECA NACIONAL DE MAESTROS — Rodríguez Peña No. 845.— Abierta al público todos los días, de 8 a 22, (horario continuo). Sábados, de 8 a 12.

BIBLIOTECA DE POLICIA — Moreno esquina Cevallos. — Días hábiles, de 12 a 23 horas.

BIBLIOTECA DEL COLEGIO DE ABOGADOS—Palacio de Justicia, 70. piso. — Abierta todos los días hábiles (menos los sábados), de 16 a 17.

BIBLIOTECA NACIONAL DE MARINA. —Florida 801. — Abierta de 9 a 12.

BIBLIOTECA DE LA FACULTAD DE CIENCIAS ECONOMICAS — Horario: de 8 a 12 y de 15.30 a 23. Sábados, de 8 a 12 y de 15.30 a 19.30.

Espectáculos

TEATROS

COLON—14 de octubre.—Función de gala en honor de las embajadas extraordinarias que concurrirán a la transmisión del mando presidencial. —Aída, de Verdi. — Fleta Miguel, Galli Gabriela, Gilly Dinh, Mansueto Gaudio, Ofelia Nieto. Maestro director, Gabriel Santini.

Palcos bajos y balcones, sin entrada, 200 $; palcos altos y baignoires, 120; palcos de cazuela, 60; palcos de galería alta, 60; platea, con entrada, 30; cazuela mita, 12; tertulia alta, 10; galería, 5; delantera de paraíso, 3. — En la secretaría del teatro se reservan las localidades.

CERVANTES — Compañía dramática italiana de Darío Niccodemi.—Ultimas funciones. — Hoy, a las 21: Il Germoglio.

COLISEO — Compañía italiana de operetas Bertini-Gioana. — Hoy debut, a las 21: La Princesa de las Czardas.

ODEON — Martes 3 de octubre, a las 21.15: Unico concierto nocturno de Rubinstein.

OPERA — Compañía argentina de comedias Roberto Casaux. Director artístico, Joaquín de Vedia. — Hoy, a las 21.15: Las Tres Marías. El Hoy Pe, el

AVENIDA—Compañía española de operetas, zarzuelas y revistas de Penella.— Hoy, a las 18: El Gran Bajá. A las 20.45: El Amor Ciego. A las 22: El Gato Montés.

SAN MARTIN — Compañía de sainetes, revistas y comedias Arata-Simari-Franco.—Hoy, a las 18, a las 21 y a las 23: ¡Voilà la City al Galope! A las 22: La Yegüecita.

APOLO — Compañía cómico nacional de César Ratti. — Hoy, a las 18 y a las 22: La Fija. A las 21: El Bailarín del Cabaret. A las 23: El Café del Marsellés.

NACIONAL—Compañía nacional de sainetes, comedias y zarzuelas. Director, P. E. Carcavallo. — Hoy, a las 18, a las 21 y a las 23.15, en memoria del Dr. Belisario Roldán Recital de poesías del insigne poeta, por la actriz Gloria Bayardo; Aunque no Queramos. A las 22: Hasta el Pelo Más Delgao Hace su Sombra en el Suelo.

POLITEAMA — Compañía nacional de sainetes y revistas Vittone-Pomar.— Hoy, a las 18 y a las 22.15: El Suplemento. A las 21 y a las 23.15: De Buenos Aires al Far-West.

NUEVO — Compañía Ba-ta-clan, de grandes revistas. — Hoy, a las 18: La Revista del Nuevo. A las 22: Buenos Aires Embataclanado.

ARGENTINO—Compañía nacional Florencio Parravicini. — Hoy, a las 21.15: Nido de Amor, Urutaú.

SMART PALACE — Corrientes 1283.— Compañía Pagano-Ducasse. — A las 21: ...Y Diente por Diente, El Rosal de las Ruinas.

LICEO — Compañía nacional Orfilia Rico. — Hoy, a las 21, función a beneficio de la primera actriz Silvia Parodi: Una Novela Vulgar, Gente Bien.

BUENOS AIRES — Compañía Rivera De Rosas.—Hoy debut. A las 21: La Atroz Voluptuosidad, Au Rat Mort, Acidalia.

MARCONI — Compañía nacional de dramas y comedias Blanca Podestá.— Hoy, festival a beneficio de la sociedad Patronato E. Rimpatrio (sección femenina). A las 21: ¡Aprovechate Gaviota!, El Que Esté Exento de Culpa Que Arroje la Primera Piedra y presentación de Enzo Fusco y Pietro Galletto.

VICTORIA — Compañía española de dramas y comedias Concepción Olona.—Hoy, a las 21: Piensa Mal y Acertarás..., estreno de la tragedia rústica: Cristobalón.

COMEDIA — Compañía cómica española Lamas-León. — Hoy, a las 18 y a las 23: Una Noche en el Paraíso. A las 20.45: En Sevilla Está el Amor. A las 22: Las Corsarias.

PORTEÑO — Compañía de sainetes y revistas La Porteña. Director artístico Carlos M. Pacheco.—Hoy, a las 18, a las 21 y a las 23: ¿Qué Hacés de Noche? A las 22: Luces de Bengala.

MAYO — Compañía española de zarzuelas y operetas García Burrueco. Hoy debut. A las 21: Sangre Virgen, Los Cautivos, Marina.

VARIEDADES Y CIRCOS

CASINO — Maipú 336. — Hoy, a las 20.45: gran éito de Les Vieviaris, Kitty Crenelle, Rowland, De Rocroy y Co., Corn and Neil, Les Florences y toda la compañía.

HIPPODROME — Corrientes y C. Pellegrini. — Compañía Edén Circus. —Hoy, 20 atracciones y la revista Rapsodia Argentina.

MAIPO (ex Esmeralda). — Esmeralda 443. — Hoy, gran éxito de Consuelo Mayendía, genial artista del couplet, Las siete Ba-ta-clan's Girls, la bailarina hindú Nadiah Kaly y Castro-Silva, danzas modernas.

FLORIDA — Galería Güemes. — Hoy, a las 16 y a las 21: Exito de Buonavoglia. La Tosca y La Chispertita. —Las herfanas de la tempestad.

SOLEIL. — Corrientes 3150. — Exito de Petit Pavlowa y Feria-Italo Aguilar.—Estrenos de vistas por el cinematógrafo.

PARQUE [illegible] — Callao.—El domingo 8, función tarde y noche. De tarde grandes romerías españolas amenizadas por bandas, gaitas y demás sensacionales atractivos.

NOTA — Para los Cinematógrafos ver la página de Teatros.

dente; Esteban Rinessi, prosecretario.

Excmo. señor Presidente de la Nación Argentina, doctor Hipólito Yrigoyen. — Buenos Aires.

CRUZ DEL EJE, Córdoba, octubre 3. — Haciendo causa común con la sana opinión del país que aplaude el magnánimo gesto del mensaje elevado por V. E. al Honorable Congreso Nacional, acerca del proyecto de divorcio que amenaza arruinar el hogar argentino; actitud con la cual os habéis hecho acreedor a las más expresivas felicitaciones, por cuanto el enérgico documento proteje la familia, fundamento de toda sociedad bien constituída. En nombre de la junta parroquial de la Unión Popular Católica Argentina local y sus asociados, os felicitamos efusivamente, asegurando que la opinión sensata de esta región está contra el divorcio. Agradecidos, saludamos con distinguida consideración. — José F. Díaz, asesor; Felipe H. Azabal, presidente; M. Y. Loza, secretario.

BELLA VISTA (Corrientes), octubre 3. — Excelentísimo señor Presidente doctor Hipólito Yrigoyen, B. Aires. — La Junta Parroquial de la Liga Argentina de Damas Católicas del Apostolado de la Oración, cofradía del Carmen y Congregación Hijas de María, felicitan a V. E., noble paladín de la estabilidad social de nuestra querida patria, por el enérgico y elevado mensaje contra el divorcio. — Rosa C. de Vaccaro, Elena Costa, Leonor A. de Banasco, Sara E. Gabaroni.

SANTA MARIA (Catamarca), octubre 3. — Excelentísimo señor Presidente de la República Argentina, doctor Hipólito Yrigoyen, B. Aires.— En nombre de la junta parroquial de la Unión Popular Católica Argentina, que presido, me es grato dirigirme a V. E. presentándole su más ardiente felicitación por el mensaje enviado a la Cámara de Diputados, declarándose el Poder Ejecutivo en contra del divorcio. Esta actitud honra y salva el hogar argentino, que tiene derecho a la existencia, como constitución natural anterior a toda acción política y a todo parlamento; el pueblo de la Nación evocará siempre agradecido su nombre, y le proclamará valiente defensor de sus instituciones fundadores de la armonía social y de la grandeza de la patria. —Julio Arnedo.

POSADAS, octubre 3. — Excelentísimo señor Presidente de la Nación, Buenos Aires. — En nombre del Círculo de Obreros de esta capital, expresamos nuestra congratulación por el trascendental mensaje sobre el divorcio, mandado al Congreso en "defensa de la estabilidad y armonía del hogar".

Saludamos a Su Excelencia respetuosamente. — Arturo Fragueiro, presidente; Carlos Selva Andrade, vice; Higinio Arbó, Francisco Radomacher, Castiglioni Secundino Toledo, Domingo Zagastizabal, Santos Bertolotti, Ceferino Fernández, Aristodemo Sayone, Alfredo Villalga, Antonio Fuchs.

RECONQUISTA, septiembre 28. — Excelentísimo señor: Al terminar vuestro período como padre de la grande y noble familia argentina, nos deja un recuerdo inmortal del nombre de vuestra excelencia, recuerdo de verdadero padre que reconoce legítimos hijos por no haberse nunca divorciado de la patria y haber sostenido firme la saludable unión de matrimonio, único sostén y gloria de la nación, haciendo caso omiso de intromisiones particulares, interesadas en disolver la diminuta república de la familia.

Los que forman la gran mayoría de este distrito con la Unión Popular Católica Argentina y el Círculo Obrero están dispuestos a todos los sacrificios para defender unidos a vuestra excelencia la legalidad de matrimonio existente, dando gracias a vuestra excelencia por la actitud patriótica firmamos. — Ireneo Cracogna, Olivio Bensi, Francisco Bressan, Jorge Cracogna, Emilia Beltrame, Pedro Barzan, Juan Marchetti Avellaneda.

BELLA VISTA (Corrientes), septiembre 29. — El Círculo de Obreros de esta localidad felicita a V. E. por el mensaje contra el divorcio. — H. Labrousse vicepresidente segundo, y Peignaldo de Costa.

SANTA ROSA (Río Primero), septiembre 29. — La junta parroquial de Santa Rosa de la Unión Popular Católica Argentina felicita a V. E., defensor de altos prestigios del hogar argentino e intérprete de los nobilísimos sentimientos del pueblo. Saludamos a V. E. respetuosamente. — Horacio C Ferreira, Juan José Dávila, Meliton Frontera, T. C. Isleño, Rubén Dávila, N. J. Pianelli, Juan A. Hemgren, Manuel Ferreyra, Julio C. Ramírez, F. C Dávila, Fidel Ferreyra, Victoriano Gudiño, Pedro Menzi, Abraham Dávila, José Ramón Vera, Bonifacio Arrieta, Angel Argüello, Rubén Brachero, David Dávila, Pascual Sposetti, Victoriano E. Argüello, Experidición Lemos, Luis Ludueña y Juan Neri.

CRUZ DEL EJE, septiembre 29.— A S. E. el señor Presidente de la Nación, Dr. Hipólito Yrigoyen. — Buenos Aires:

La comisión de damas de la U. P. C. de esta localidad, haciéndose eco del sentir de sus asociados y de la mayoría de la población del departamento, se hace un alto honor de dirigirse a S. E. el señor Presidente de la Nación, presentándole sus felicitaciones más sinceras por la justa actitud asumida por el P. E. declarándose contrario a toda ley de divorcio, desde que el mismo vendría a poner en peligro la estabilidad de los hogares y por ende de toda la tradición argentina.

Dios guarde a S. E. — Deolíria Núñez de Machado, presidenta.

QUILINO, septiembre 28. — Señor Presidente de la República, doctor Hipólito Yrigoyen. — Buenos Aires:

En nombre de la Unión Popular Católica Argentina de Quilino, enviamos a V. E. nuestras más calurosas felicitaciones por la elevada actitud contra el proyecto de divorcio, manifestada en bello documento a las Cámaras nacionales. — Miguel Ferreira, presidente; José M. Blanch asesor.

SALSACATE (Córdoba), septiembre 28.—Señor Presidente de la República Argentina. — Buenos Aires. —Quinientos socios de la Propagación de la Fe de Salsacate, adhiérense entusiastas a la actitud de V. E. contra el divorcio. — Petrona de Carvajal, presidenta; Clorinda de Romero, secretaria.

QUILINO, septiembre 28 — Señor Presidente de la República, doctor Hipólito Yrigoyen. — Buenos Aires. —La Liga Argentina de Damas Católicas de Quilino, Damas Vicentinas y la Sociedad del Apostolado, expresan sus sentimientos de gratitud y admiración al primer mandatario vigilantísimo de la República, por haber dado el grito de alerta ante el Congreso de la Nación, donde se tratará de conculcar los cimientos de nuestros hogares argentinos tan llenos de gloria y esplendor para la misma nacionalidad con el proyecto nefando del divorcio.

Saludámosle. — Elvira L. de Rodríguez, presidenta; Rosario C. de Ferreira, presidenta de las Vicentinas y Nélida Carreas Beltrán, presidenta del Apostolado.

SAN MARCOS SIERRA, septiembre 27 — Excmo. Sr. Presidente de la Nación — Buenos Aires — Las damas Apostolado de esta villa envían sus votos de aplauso a V. E. por su actitud contra el divorcio. Salúdanle a V. E.—Ana E. de Reyna; Justa Cobos.

SUCURSAL 10 B, septiembre 20 —Presidente Yrigoyen — Casa de Gobierno — Reciba calurosas felicitaciones de este su amigo por la actitud asumida respecto al proyecto de divorcio. Con el diputado Obarrio profetizamos tan bello gesto.— Pedro Muñagorri.

SUCURSAL 5 B, septiembre 27 — Excmo. Sr. Presidente de la Nación —Casa de Gobierno.—El Círculo de Obreros de Santa Lucía envía calurosas felicitaciones a V. E. por la valiente actitud asumida ante el proyecto de divorcio.—M. Astarita, presidente.

RIO SECO, septiembre 26 — Al Excmo. Sr. Presidente doctor Hipólito Yrigoyen — Buenos Aires — La junta de la Unión Popular de Río Seco (Córdoba) felicita y agradece al señor presidente la actitud decidida contra la ley de divorcio que es sectaria, antisocial y destructora de la familia argentina.

Dios premie tan hermoso gesto.— Vitorino Martínez, asesor; Socrates Islas, secretario.

POSADAS, septiembre 26 — Excelentísimo Sr. Presidente — Buenos Aires — La Liga de Damas del territorio de Misiones os felicita efusivamente por el valiente mensaje de defensa de la familia.—Mercedes L. de la Fuente, presidente de Damas Católicas Argentinas;; Federico Rademacher, asesor.

GENERAL ROJO, septiembre 25 —A S. E. el Sr. Presidente de la República doctor Hipólito Yrigoyen —Buenos Aires.—La Unión Popular Católica Argentina que tengo el honor de presidir felicita a S. E. por el mensaje enviado al H. C. en contra de la ley de de divorcio, contraria a la unidad de la familia argentina. —Posé Parisi, presidente; Amadeo V. La Scalea, secretario.

CARLOTA, septiembre 25 — Excelentísimo Sr. Presidente de la República — Buenos Aires — En nombre de la Unión Popular Católica Argentina de la Carlota y sociedades adheridas, hacemos llegar nuestros más entusiastas aplausos por la dignísima actitud asumida por el Poder Ejecutivo referente al proyecto de ley de divorcio, estimando su implantación desastrosa para lo intereses sociales y patrióticos y para el progreso nacional.

Saludámosle con nuestra mayor consideración.—Alberto J. Ferrerin, presidente; Eduardo Fernández, secretario; Juan B. Fassi, asesor.

CARLOTA, septiembre 25 — Excelentísimo Sr. Presidente de la República — Buenos Aires — En nombre de la Liga Argentina de Damas Católicas de la Carlota, nos adherimos complacidas a la dignísima actitud asumida por el P. E. referente al proyecto de ley de divorcio, estimando su implantación desastrosa para nuestros hogares y patria.

Saludámosle con nuestra consideración más distinguida.—María C. de López presidenta; L. Bagú, secretaria.

TEMPERLEY, septiembre 23. — Excmo. Sr. Presidente de la República. — Buenos Aires. — La junta parroquial de la Unión Popular Católica de Temperley, en representación de grandes fuerzas organizadas, felicita efusivamente al Excmo. señor Presidente por el valiente y razonado mensaje sobre el proyecto de ley de divorcio y en defensa de la Constitución, de la sociedad y la familia y protesta contra las leyes sectarias desorganizadoras. — Comisión directiva: Carbia, Astelarra, Garre, Sala, Eckell, Esteves, Díaz, Gómez, Palacios, Gutiérrez, Martínez, Bottini, Andreis.

TEMPERLEY, septiembre 23. — Excmo. Sr. Presidente de la República. — Buenos Aires. — La sociedad "Apostolado de la Oración", de Temperley y trescientas señoras y señoritas, felicitan al señor Presidente por el mensaje sobre el proyecto de divorcio, atentatorio contra la familia, la sociedad y la Constitución. — Rosa Roncoroni, presidenta; Felisa Beranger, secretaria.

TEMPERLEY, septiembre 23. — Excmo. Sr. Presidente de la República. — Buenos Aires. — La sociedad "Socorros Mutuos Sagrado Corazón", de Temperley, se asocia entusiasta a las justas ideas del valiente mensaje del señor Presidente sobre el proyecto de ley de divorcio.

Felicitándole con efusión. — Adela Rossi, presidenta; Precorelli, secretaria.

CARMEN DE ARECO, septiembre 23. — Excmo. Sr. Presidente de la Nación, Dr. Hipólito Yrigoyen. — Capital Federal. — La Liga Argentina de Damas Católicas de Carmen de Areco, de la provincia de Buenos Aires, penetrada del mensaje de S. E. enviado a la Cámara de Diputados en que condena el divorcio, felicita al esforzado adalid del hogar argentino defendiéndolo de la degeneración en que se sumiría por los legisladores divorcistas. Todas las madres y todas las esposas de este partido, se unen a esta asociación con este motivo, contemplando en S. E. el vigía que ve en el porvenir la grandeza de la patria en la firmeza de la familia que sería quebrantada y desmantelada por el divorcio. Los que no respetan la palabra y el juramento hecho a una esposa, son los traidores de siempre a la patria en la primera ocasión conveniente de su egoísmo, porque les falta honor y dignidad. Por lo tanto no queremos ley para los que no tienen honor y dignidad. Nosotras estamos con S. E. en este gesto magno del mensaje aludido. — Juana S. C. de Testa, presidenta; Catalina H. Dennin, secretaria.

JUNIN, septiembre 23 — Excmo. Sr. Presidente de la República doctor Hipólito Yrigoyen — Buenos Aires — La Unión Popular Católica Argentina de Junín felicita calurosamente al primer magistrado por el mensaje dirigido al Congreso sobre el divorcio.—Antonio Mendizáabal, presidente; Vicente Pira, presbítero asesor; Francisco [illegible]etzly, secretario.

JUNIN, septiembre 23 — Excelentísimo Sr. Presidente de la República doctor Hipólito Yrigoyen — Buenos Aires — En nombre de setecientos socios del Círculo de Obreros de Junín presentamos cordial felicitación al Presidente de la República por el valioso mensaje dirigido al Congreso contra el divorcio. — Carlos Asaresi, presidente; Vicente Pelra, director espiritual; Francisco Mc Loughlin, secretario.

El Presidente de la República visita a Monseñor Gasquet

El Presidente y el cardenal Gasquet en la residencia donde se aloja el prelado

El primer magistrado visitó ayer en las últimas horas de la tarde al ilustre cardenal monseñor Gasquet en la *residencia de la señora María Unzué de Alvear*.

Acompañaban al doctor Yrigoyen el ministro de Relaciones Exteriores doctor Pueyrredón y el gobernador de la provincia de Buenos Aires, señor Cantilo.

Cuando llegó el Presidente de la Nación, al palacio de la Avenida Alvear, fué recibido por la dueña de la casa, doña María Unzué de Alvear y el ilustre príncipe de la iglesia, a quien acompañaban sus secretarios R. P. Felipe Lango y Dr. Ricardo Dillón.

Como se recordará, el cardenal Gasquet tuvo el propósito de visitar al Presidente de la República, para lo cual tuvo audiencia, no pudiendo hacerlo por razones de la enfermedad que lo retuvo en su domicilio durante varios días.

Ayer el Presidente, al visitar al cardenal lo excusó de retribuirle la visita, atención que agradeció vivamente el prelado.

La visita fué cordialísima. Departieron por espacio de largo rato y al despedirse el primer magistrado, el cardenal le tomó ambas manos saludándolo cariñosamente.

Después de recibir el saludo de distinguidas damas y caballeros que concurrieron a la residencia de monseñor Gasquet, el doctor Yrigoyen se retiró, dirigiéndose a la Casa de Gobierno.

C. PRINGLES, septiembre 23 — Excmo. Sr. Presidente, doctor Yrigoyen — Buenos Aires — Por su elevado patriotismo inspirado en la resuelta salvaguardia de los intereses más caros de la familia y sociedad argentina, elevamos a V. E. en nombre de la Unión Popular Católica los aplausos fervientes con que su digno y concluyente mensaje contra el divorcio ha de repercutir en todos los ámbitos de la República, reflejando, concordante con el sentir de la mayoría esta sana y necesaria orientación de supremo gobernante sumada a los prestigios inmarcesibles de su presidencia preclara.—Juan Etchebarne, presidente de la junta parroquial; P. Amirín, asesor eclesiástico.

TEMPERLEY, septiembre 24 — Excmo. Sr. Presidente de la República, doctor Hipólito Yrigoyen — Buenos Aires — El Círculo de Obreros de Temperley modesto guardián de las tradiciones nacionales, envía al eminente defensor de la familia, piedra angular del edificio social, el efusivo homenaje por el conceptuoso mensaje sobre el divorcio.—Díaz Gómez Mariño.

BAHIA BLANCA, septiembre 24. —Excmo. Sr. Presidente doctor Hipólito Yrigoyen — Buenos Aires — El Centro de Estudio "José Manuel Estrada" de Villa Mitre, entusiasta os felicita por la actitud enérgica de V. E. al defender la constitucional grandeza de la familia argentina.— Amadeo Marucco, presidente; Francisco Pinotti, secretario.

CARMEN DE ARECO, septiembre 23.—Excmo. Sr. Presidente de la Nación, doctor Hipólito Yrigoyen — Buenos Aires — La Unión Popular Católica Argentina de Carmen de Areco (provincia de Buenos Aires) aplaude entusiasta el mensaje de S. E. reprobando el divorcio, hace suyas las razones altísimas de estado que S. E. invoca y piensa que su mensaje será de repercución internacional en las naciones azotadas por este cáncer social que mata la célula básica del organismo de la sociedad, la familia, del cual ha librado S. E. a la Argentina.—Miguel Martínez Santolalla, presidente; César Antonio Pollacchi, secretario.

BRIKMANN, septiembre 26. — Sr. Presidente de la República, doctor Hipólito Yrigoyen — Buenos Aires — Ex alumnos de Don Bosco del Centro Vignaud aplauden efusivamente la valiente y varonil actitud de S. E. frente a la intentona de implantar en nuestro querido país la deletérea y antipatriótica ley de divorcio.

Dios guarde a V. E.—Mayorino Comba, presidente.

SANTA ROSA, septiembre 26 — La junta parroquial de la Unión Popular Católica Argentina se adhiere unánime al mensaje contra el divorcio. La hora presente marcará rumbos definitivos a la sociedad y familia que vos consolidais con vuestra acción. Por ello, nuestra adhesión y nuestro aplauso.—Martín Oharriz, presidente; Juan Farinati, asesor; José V. C. Moreno, secretario.

CALCHAQUI, septiembre 26 .— Excmo. Sr. Presidente de la República —. Buenos Aires — Los católicos de Calchaquí aplauden el mensaje de S. E. enviado al Congreso contra el divorcio.—Chiara, Brussoni,Canciani.

CORDOBA, septiembre 21 — Sr. Presidente de la República — Buenos Aires — Inspirado simplemente en mi fe, prescindiendo en absoluto de política como corresponde en este caso, envío a S. E. mi sincero y caluroso aplauso por su notable mensaje sobre el divorcio.—Julián Ballesteros.

BAHIA BLANCA, septiembre 24 —Excmo. Sr Presidente doctor Hipólito Yrigoyen — Buenos Aires — El directorio de la Cooperativa de Consumos de Villa Mitre en nombre de sus accionistas felicita a V. E. por la fuerte defensa de indisolubilidad del hogar argentino.—Domingo Astore, presidente; Joaquín Goldaracena, secretario.

BAHIA BLANCA, septiembre 24. —Excmo. Sr. Presidente, doctor Hipólito Yrigoyen — Buenos Aires — En nombre de la Unión Popular Católica Argentina de Villa Mitre felicitamos entusiastamente a V. E. por los fundamentos históricos en favor de la indisolubilidad del hogar argentino.—Victorino Calvetti, presidente; Antonio Grancela, secreario.

BAHIA BLANCA, septiembre 24. —Excmo. Sr. Presidente, doctor Hipólito Yrigoyen — Buenos Aires. —La niñez organizada del centro recreativo San José de Villa Mitre aplaude y agradece a V. E. la defensa de nuestros hogares argentinos. — Nino Vecchi, presidente; Francisco Pinotti, secretario

BAHIA BLANCA, septiembre 23. —Sxcmo. Sr. Presidente, doctor Hipólito Yrigoyen — Buenos Aires.— La comisión de la Liga Argentina de Damas Católicas de Villa Mitre aplaude el robusto mensaje de V. E. en favor de la integridad de la familia argentina.—Antonia C. de Zoraiz, presidenta; Tito Graziani, asesor.

BUENOS AIRES, septiembre 22. —Sr. Hipólito Yrigoyen — Casa de Gobierno — La junta parroquial de San Miguel Arcángel de la Liga Argentina de Damas Católicas que tengo el honor de presidir, envía a S. E. sus más entusiastas felicitaciones por el decreto presentado contra el divorcio y aprovecha esta oportunidad para presentarle sus respetos.—Ana P. de Nougués, presidenta; Enriqueta Casares, secretaria.

CORDOBA, septiembre 21 — Dr. Hipólito Yrigoyen — Buenos Aires —Su proceder en el asunto divorcio convencerá una vez más que su persona ama de corazón mi patria y que la conduce en paz y orden, que es la grandeza de los pueblos.—Roberto Bas.

LOMAS DE ZAMORA, septiembre 25 — Dr. Hipólito Yrigoyen — Buenos Aires — Presentóle las felicitaciones de la junta de Lomas de la Unión Popular Católica Argentina pr el mensape sobre el divorcio enviado por V. E. al Congreso Nacional.—Oscar Amero, presidente.

CAPILLA DEL MONTE, septiembre 25 — Excmo. Sr. Presidente Hipólito Yrigoyen — Buenos Aires — Conocedores del mensaje de V. E. al H. C. sobre el asunto de divorcio, en nombre de la junta de la Unión Popular Católica Argentina de esta localidad y sus numerosos asociados enviamos sincera adhesión p felicitaciones entusiastas a V. E. al defensor de las instituciones, base del orden y grandeza de nuestra patria. —Arturo M. Gómez, asesor; Abraham Olmos, presidente; Pacífico Moyano, secretario; Luciano Boucart, tesorero.

SAN PEDRO COLALAO (Tucumán), septiembre 25. — Excmo. señor Presidente de la República. — Buenos Aires. — Las juntas parroquiales de la Unión Popular Católica Argentina y la Liga Argentina de Damas Católicas de San Pedro de Colalao, felicitan a V. E. por el mensaje al Honorable Congreso de fecha 19 del corriente, congratulándose de que la familia argentina, base de la sociedad y basada en la moral heredada y en los vínculos de la sangre y cariño, tenga el Excmo. Sr. Presidente un defensor contra los atenadores de su conservación.— José Artero, asesor secretario; Carmen de Rivadeneira, presidente; Guillermo Chaile, vicepresidente; P. Román, tesorero; Amelia Tirao de Torres, secretaria; Mercedes Moyano, tesorera.

ZARATE, septiembre 25. — Excelentísimo Sr. Presidente de la Nación Argentina. — Buenos Aires.— La Unión Popular Católica Argentina de Zárate, cumple con el deber de hacer llegar a su Excelencia, su aplauso franco y entusiasta por el valiente mensaje de oposición a la ley del divorcio que conspira contra una de las bases de toda sociedad bien constituída, el hogar y debilita nuestras tradiciones nacionales. — Enrique Basi, presidente; Francisco A. Garibaldi, secretario.

SALSACATE, septiembre 27—Señor Presidente de la República Argentina. — Buenos Aires. — La junta parroquial de la Unión Popular Católica de Salsacate (Córdoba), felicítale calurosamente por patriótico mensaje enviado a la Cámara de Diputados pronunciándose contra el divorcio. Saludámosle. — Presbítero Fuentes, asesor; Luis F. Peñororl, presidente; Julio Llanos, secretario.

TUCUMAN, septiembre 26. Señor Presidente de la Nación, Dr. Hipólito Yrigoyen. Buenos Aires— Una vez más V. E. acaba de demostrar al mundo sus anhelos de libertad y de justicia que son los rasgos característicos de su personalidad. La condonación de la deuda de un pueblo hermano en momentos dolorosos, y la oposición de V. H. a la ley de divorcio que dislocaría fatalmente la familia argentina, revelan su clarividencia ya indiscutida. Salgo para ésa con el propósito de saludarlo y confundirme con el pueblo el que en momentos de la transmisión del mando, proclamarále el más preclaro de sus dirigentes.

Salúdale atentamente. Segundo Paz.

GUALEGUAYCHU, octubre 2. — Excmo. señor Presidente de la República. Buenos Aires.— La junta parroquial de la U. P. C. A. de Gualeguaychú interpretando los santimientos de sus afiliados y de todos los hombres de buena voluntad para con S. E. ante el mensaje remitido a la Cámara de Diputados, pronunciándose abiertamente contra el proyecto de divorcio, mensaje que salva el honor y la dignidad del hogar argentino, presenta a S. E. las más sentidas felicitaciones.

P. Blason, asesor; Javier M. Mestres, presidente H. C. Queirolo.

FEDERACION, (E. R.), septiembre 28.— Excmo. señor Presidente Hipólito Yrigoyen, Buenos Aires. — La junta local de la Unión Popular Católica Argentina que presido, felicita efusivamente al primer magistrado de la Nación, por el valiente mensaje contra el divorcio. Amado Dri, presidente.

BUENOS AIRES, octubre 2. — Excelentísimo Sr. Presidente de la Nación, doctor Hipólito Yrigoyen.— Casa de Gobierno. — Buenos Aires. — La Liga de Lamas Católicas de San Cristóbal, Capital, felicita a su excelencia por el mensaje contrario al divorcio en el que salva los principios de familia y la prosperidad nacional. — Amelia Bayard de Caride presidenta; Rosa C. de Fernández, secretaria.

VILLAGUAY, septiembre 24 de 1922. — Excelentísimo señor presidente de la República doctor don Hipólito Yrigoyen. — Buenos Aires. — Excelentísimo señor presidente: La junta parroquial de la Unión Popular Católica Argentina en ésta, al conocer el mensaje que S. E. ha enviado a la H. Cámara de Diputados de la Nación. pronunciándose contra el proyecto de divorcio, tiene la jubilosa satisfacción de felicitar a S. E. por la decidida actitud con que basándose en principios éticos y jurídico sociales, levanta su autorizada voz para cimentar uno de los fundamentos de la grandeza y bienestar de la patria: la familia.

Saludamos a S. E. con nuestra consideración más distinguida. — Angel Taguela, asesor; Humberto Valiani, secretario.

VILLAGUAY, septiembre 24 de 1922. — A su excelencia el presidente de la República Argentina, doctor Hipólito Yrigoyen. — Buenos Aires. — La comisión directiva de la Liga Argentina de Damas Católicas de la junta parroquial de Villaguay, tiene el honor de expresar a su excelencia el presidente de la República doctor Hipólito Yrigoyen, el alto agrado con que ha visto su intervención consejera y directriz en el estudio del proyecto de ley de divorcio que ocupará a las cámaras.

Al beneplácito del pueblo culto y criterioso une esta comisión su humilde aplauso y repite su voto por la eficacia de la intervención preventiva de su excelencia. — Celia G. de Marcó, presidenta; Eulalia Sabbioni, secretaria.

VILLAGUAY, septiembre 24 de 1922. — A S. E. el doctor Hipólito Yrigoyen, presidente de la República. — La comisión directiva de la institución Apostolado de la Oración, que me honro en presidir, presenta a su excelencia, las más jubilosas felicitaciones, por el conceptuoso mensaje que S. E. elevó a la H. Cámara de Diputados de la Nación, manifestando con alteza de miras, y con argumentos basados en la Constitución, en razones sociales, en bien de la gran Nación Argentina, su pensamiento contra el divorcio. — Eufrasia C. de Guichón, presidenta; María Magdalena Zanolli, secretaria.

Al Excmo. señor Presidente de la República, doctor Hipólito Yrigoyen. — Buenos Aires.

DIAMANTE, septiembre 24. — La comisión directiva de la junta parroquial de la Unión Popular Católica Argentina, de la ciudad del Diamante, en la provincia de Entre Ríos, se complace y apresura en presentar sus felicitaciones más efusivas al Poder Ejecutivo de la Nación, por la dignísima y viril actitud manifestada en la comunicación enviada a las cámaras legislativas con motivo de un proyecto de ley relativo al divorcio: proyecto que si por un deplorable extravío llegara a convertirse en ley, marcaría un vergonzoso retroceso moral para la familia argentina, y un atentado ruinoso a las instituciones político-sociales de nuestra patria tan amante de sus gloriosas tradiciones.

Tal actitud está en plena armonía con la conducta observada en sustentar la doctrina de la neutralidad, tan valientemente defendida por V. E. durante la conflagración europea, y cierra con un broche de oro la acción pacífica y moralizadora, que como un timbre de carácter y firmeza hará gloriosamente notable su histórica presidencia.

Tan notable documento pasará a la historia nimbado de gloria, y será siempre recordado con admiración y respeto por la familia argentina y por todos los que aman la paz, el decoro, así como el triunfo de la justicia y el bienestar en el orden social.

Un aplauso, pues, muy cordial y sincero al primer magistrado de la República, en nombre de nuestra junta parroquial de Diamante. — Santos Tachella, presidente; Luis Colli, secretario.

A su excelencia el Presidente de la República, doctor Hipólito Yrigoyen. — Buenos Aires.

VILLAGUAY, septiembre 24. — La junta directiva de la Cofradía del Carmen, que me honro presidir, tiene el alto honor de dirigirse a E. E. para tributarle sus más sinceras felicitaciones por el mensaje que S. E. ha enviado a la Cámara de Diputados de la Nación, expresando con precisión y energía su pensamiento contra el divorcio, fundándose en elevados motivos sociales y constitucionales.

Saludamos a S. E. con nuestra consideración más distinguida — E. M. de Suárez, presidenta; Rosa Sabbioni, secretaria.

A S. E. el Presidente de la República, doctor Hipólito Yrigoyen.— Buenos Aires.

VILLAGUAY, septiembre 24. — La comisión directiva de la Congregación del Corazón Agonizante de Jesús y de N. S. de los Dolores, que me honro presidir, tiene el alto honor de elevar a S. E. las más ardientes felicitaciones, por el mensaje que S. E. presentó a la H. Cámara de Diputados de la Nación, expresando con valentía su opinión contra el divorcio, lo que conforta el espíritu de esa silenciosa mayoría que no tiene derecho de voto: la mujer. — Elena V. S. de Holt, presidenta; María Magdalena Zanolli, secretaria.

NAVARRO, 25 de septiembre de 1922. — A S. E. el señor Presidente de la República, doctor Hipólito Yrigoyen. — Buenos Aires.

La Junta Parroquial de la U. P. C. Argenetina en su nombre propio y convencida de que interepereta el sentimiento de la mayoría de las familias de Navarro presenta a V. E. el aplauso más entusiasta y la más cordial felicitación por el mensaje contrario al proyecto de divorcio, proyecto que atenta contra la vida de la familia, célula primordial y necesaria de la sociedad y que se opone al deseo de los verdaderos amantes del progreso del País que quisieran ver poblado el rico e inmenso territorio argentino de hogares que lleven a la Nación a la cúspide de la grandeza.

Formulan votos por su ventura personal y saludan a V. E. con su consideración más distinguida: — Salvador Espil, presidente; Juan N. Gómez, secretario; Francisco Galbán, asesor.

CAMPANA, septiembre 29 — Al Excmo. Sr. Presidente de la República, doctor Hipólito Yrigoyen — Buenos Aires — Excelentísimo señor: La comisión directiva de la J. P. de la Unión Popular Católica Argentina, interpretando el pensamiento del elemento de orden de esta localidad, tiene el agrado y el honor de dirigirse a V. E. para felicitarlo con toda sinceridad por su plausible actitud contra el proyecto de divorcio presentado últimamente a las Cámaras de la Nación, la cual si bien puede ocasionarle no pocas censuras de parte de los que lo propiciaban, le ha de hacer, sin embargo, acreedor a la más franca gratitud y simpatía de todos los que aprecian en todo su valor, la familia, la patria y la sociedad.

Dios guarde a V. E.—Demetrio L. Pereyra, presidente; José J. Martínez, secretario; AntonioRodríguez, asesor.

COMPRE SU Ford THE UNIVERSAL CAR CON TIEMPO!!

Lavalle 1702
Tacuarí 1274

Ford
El taller más grande en Sudamerica

Homenaje español al Dr. Hipólito Yrigoyen

La comisión da por terminados los trabajos y organizaciones

El resultado de la organización del homenaje que los españoles tributarán al primer magistrado cuando deje la presidencia, como acto de adhesión y agradecimiento por las múltiples pruebas que desde el poder ha dado de adhesión a España, ha sido muy brillante, alcanzando a muchos millares el número de firmas que de todas partes figuran en las hojas de pergamino con que será obsequiado el doctor Yrigoyen.

Las adhesiones en gran número constituyen cada una la expresión de sentimientos de verdadero efecto que el doctor Yrigoyen ha sabido granjearse entre los españoles; las más expresivas y que contienen bellos conceptos para el hecho que se conmemora y para el Dr. Yrigoyen, que llenarán muchas páginas al darse a la publicidad son:

Del exterior: Liceo de América de Madrid, delegado don Jacinto Benavente; Asociación Patriótica Catalana Española de Barcelona; Don José Puig Asprer, profesor de la Universidad de Madrid, don Angel Braceras de Madrid; "La raza", revista de Santiago de Chile; Dr. Antonio Gómez Izquierdo, de Madrid; D. José Francos Rodríguez, ex ministro; D. Antonio Barlomé y Mác, consejero superior de Fomento de Madrid; D. Vicente Gay, catedrático de la Universidad Central de Madrid; D. Federico Mazorlaga, catedrático de la Universidad Central de Madrid; D. Crescencio Aguado Merino, registrador de la Propiedad de Madrid, D. Julio Cola, director de la Academia de Infantería de Toledo; Dr. Miguel R. Seisdedos, literato, de Madrid; D. Federico Castejón, profesor de Derecho Universitario de Montevideo y ex cónsul del Uruguay; D. Francisco Couder Moratilla, abogado, de Madrid; D. Victoriano Navarro, Zaragoza; D. Zacarías Ibarra Baracaldo, Vizcaya; Manuel García Hernández "Diario de la Marina", Habana; D. Antonio Aldanas "El Nuevo Diario de Caracas", Venezuela.

Del Uruguay: Club Español, Casa de Galicia, Cámara de Comercio Español, Centro Gallego, Casa de Salud, Centro Euskaro Español, Unión Valle Miñor, Oficina de la Prensa, Dr. José M. Fontella, Dr. José Morgariños, Dr. Manuel Cañizas, Asociaciones Españolas de Socorros Mutuos de Trinidad, Mercedes, San José y otras muchas instituciones y particulares en gran número.

De la Capital: Casa de Galicia, Hijos del Ayuntamiento de Mas'des, Casa de Tuy, Unión Democrática Orensana, Hijos del Ayuntamiento de Ventosa, Unión Comunal de Catoira, Unión Galaico Americana; S. Cultural de Caballería, Centro Noguelra de Ramuain, Hogar Gallego, Asociación de Chantadam y su Partido, S. Hijos del Ayuntamiento de Monforte, S. Hijos del Partido de Carballino, Orfeón Gallego; Círculo de Aragón, Círculo Valenciano, Círculo Andaluz, Centro Catalán, Centro Región Leonesa, Centro Balear de S. M., Centro Asturiano, Centro Burgalés, Centro Numancia, Centro Zamorano, Centro Salamantino, As. Es. de SS. Ms. de Belgrano, La P. de San Bernardo, de Barracas y Buenos Aires, Asociación Canaria de S. M. de Canaria, A. E. de S. M. de la Boca y del Riachuelo, A. E. de Santiago Apóstol, Virgen del Pilar, Centro Español de Unión Republicana, Federación de Sociedades Españolas, La Medicana Española, El Correo de Galicia, El Heraldo Gallego, Nova Galicia, Aragón, Tribuna Española, Acción Gallega, La Raza, Residentes del Distrito de Redeiras, Comité del Independiente del Co-

Dr. Fernández Castro
ENFERMEDADES DE LOS OJOS
ANTEOJOS
Jefe del servicio de oftalmología del Hospital "Juan A. Fernández"
Consultas: de 2 a 4. DEFENSA 69

EN EL COMITE DE LA CAPITAL DE LA U. C. R.

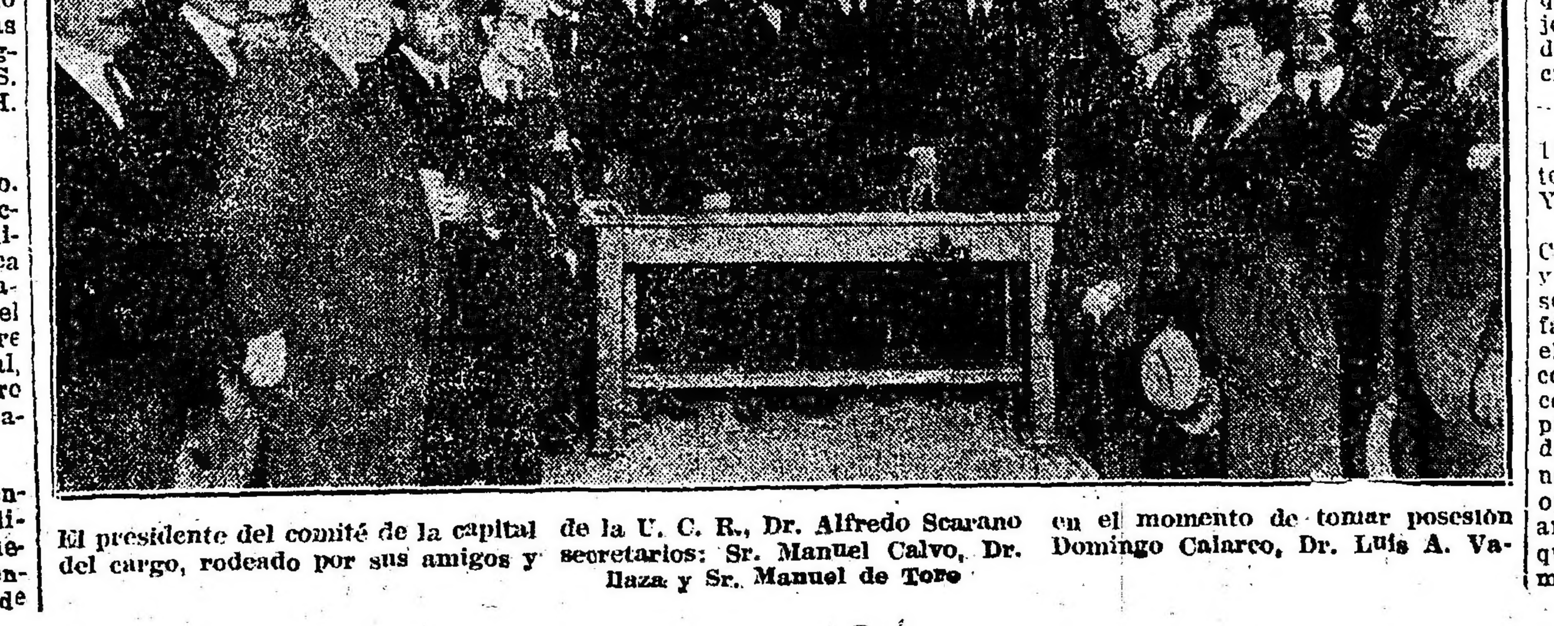

El presidente del comité de la capital de la U. C. R., Dr. Alfredo Scarano en el momento de tomar posesión del cargo, rodeado por sus amigos y secretarios: Sr. Manuel Calvo, Dr. Domingo Calarco, Dr. Luis A. Vallaza y Sr. Manuel de Toro

Cap Norte

1er Viaje

19 Octubre

mercio y la Industria, A. Juventud de Chantadá y su Partido; Patronato Español, Hotel España.

Del interior: Asociación Española de Socorros Mutuos de Adolfo Alsina, Alcorta, Avellaneda, Ayacucho, Azul, América; Centro Gallero de Avellaneda; Nueva Sociedad Española América, Asociación Española de Socorros Mutuos de Bahía Blanca; Casa de Galicia de Bahía Blanca, Club Español de Bahía Blanca, Nueva España de Bahía Blanca, Asociación Española de Socorros Mutuos de Berrutti, Bonifacio, Bordenave, Bolívar, Balcarce, Nueva Giralda, Bahía Blanca, Baradero, Bragado, Bella Vista, Belle Ville, Federación de Socorros Española, Asociación Española de S. M. de Canals, Cañada Verde, Capitán Sarmiento, C. Casares, Carlos Tejedor, Casilda, Castex, Catamarca, Colón, Comodoro Rivadavia, Concepción del Uruguay, Concepción (Tucumán), Cruz del Eje, Coronel Dorrego, Córdoba; Círculo Aragonés de Córdoba; Club Social Español de Córdoba; Centro Gallego de Córdoba; Asociación Española de S. M. de Coronel Pringles, Coronel Suárez, Coronel Vidal, Cuatreros, Curuzú Cuatiá, Chacabuco; Centro Gallego de Campana; Centro Castellano de Córdoba; Asociación Española de S. M. de Chascomús, Chivilcoy; Club Español de Chivilcoy; Asociación Española de S. M. de Daireaux, Darragueira, Elortondo, Exaltación de la Cruz, General Alcha, General Alvear, Gral. Madariaga, Gral. Paz, Gral. Pico, Gral. Pinto, Gral. Roca (Río Negro), Gral. Rodríguez, Gral. Viamonte, Gral. Villegas, González Chaves, Godoy, Goya, Gualeguay, Gualeguaychú, Guaminí, Gálvez, Huanguelén, Huinca Renancó, Ingeniero Luiggi, Jacinto Aráuz, Juan N. Fernández, Junín; Centro Asturiano de Junín; Asociación Española de S. M. de Laboulaye, La Paz (Entre Ríos); Federación de Sociedades Españolas de La Plata; Asociación Española de S. M. de Las Conchas, Las Heras, Lobería, Lomas de Zamora, Luján, San Fernando; Casa de Galicia de Laboulaye; Centro Español de Luján; Asociación Española de S. M. de La Carlota, Leandro N. Alem, Marcos Juárez, Marcos Paz; Unión y Fraternidad de Mar del Plata; Asociación Española de S. M. de María Ignacia, Mendoza; Club Español de Mendoza; Unión Patriótica Española de Mendoza; Asociación Española de S. M. de Mercedes (Buenos Aires), Mercedes (San Luis), Merlo, Mones Cazón, Monte, Morón, Necochea, Neuquen, Olavarría, Paraná, Parera (Pampa Central), Peyrano, Pelegrini, Pasteur, Paso de los Libres, Pehuajó, Pergamino, Puan, Punta Alta (Bahía Blaanca), Paz, Quemú Quemú, Quilmes, Rafaela, Ramallo, Resistencia, Reconquista; Agrupación Andaluza de Rosario; Centro Aragonés de Rosario; Centro Asturiano de Rosario; Unión Española de Rosario; Asociación Española de S. M. de Rufino, Saladas, Saladillo; Casino Español de Saladillo; Asoc. Esp. de S. M. de Saldungaray, Salliqueló, Salta, San Antonio Oeste, San Cayetano, San Francisco, San Gregorio, San José de la Esquina, San Juan, San Nicolás, San Pedro, Santo Tomé, Santa Fe, Santiago del Estero, San Urbano, Melincué, San Vicente, Suipacha, San José de Feliciano; Club Español de San Juan; Asociación Española de S. M. de Tandil, Teodolina, Tapalqué, Tornquist, Tostado, Trenel, Trenque Lauquen, Tres Arroyos; Centro Español de Tres Arroyos; Asoc. Esp. de S. M. de Tucumán; Casa de Galicia de Tres Arroyos; Asociación Española de S. M. de Toay, Vedia, 25 de Mayo, Viedma (Río Negro), Villa Cañas, Villa Constitución, Villa María, Villa Torroba, Dolores, Magdalena, San Luis, Valentín Alsina, Estación Cruz, Tres Lomas, Puerto Cruz (Patagonia).

Todas las publicaciones de carácter español e hispano-americano, gran cantidad de instituciones comerciales e infinidad de particulares.

DIPLOMATICAS

Legación de Portugal—

Por ausencia del señor ministro de Portugal no se efectuará en la legación de Portugal la acostumbrada recepción diplomática el 5 del corriente con motivo del aniversario de la proclamación de la República de Portugal.

El banquete de anoche en honor de monseñor Baudrillart

En el Plaza Hotel; éxito que alcanzó esa fiesta de despedida

SU CONFERENCIA DE HOY EN EL TEATRO ODEON

El señor Carlos de Olazábal tuvo el acierto de ofrecer anoche un banquete de despedida en honor de monseñor Baudrillart, miembro de la Academia Francesa, que fué nuestro huésped distinguido durante algún tiempo. Se congregó, con este motivo, un núcleo selecto de personalidades que dispensaron al talentoso representante de la Iglesia una cariñosa demostración de simpatía. Fué, puede decirse, el digno coronamiento de los merecidos homenajes que se le tributaron durante su estada en el país.

La mesa, artísticamente dispuesta, fué tendida en el Plaza Hotel, ocupando la cabecera el obsequiado obispo de Ximería, que tenía a su derecha al gobernador de la provincia de Buenos Aires señor José Luis Cantilo y a la izquierda al anfitrión señor Carlos de Olazábal. Se hallaban además presentes, las siguientes personas: ministro de Relaciones Exteriores y Culto, doctor Pueyrredón; nuncio apostólico monseñor Vassallo di Torregrossa; ministro del Brasil, doctor Pedro de Toledo; de Francia, M. Clausse; de Bélgica, conde von der Straten Ponthoz; de Italia, conde Colli di Felizzano; el gobernador eclesiástico monseñor Luis Duprat; los obispos monseñores Alberti, de Andrea y Bazán; el auditor de la nunciatura, monseñor Silvani; capitanes Fonck y Perissé; los señores Joaquín S. de Anchorena; Delfor del Valle, Tomás R. Cullen, Horacio Beccar Varela, Leonardo Pereyra Iraola, Rodolfo Rivarola, Alfredo Méndez, monseñor Franceschi, Alberto González Moreno, Carlos Quintana, Gaspar Cornille, Tomás Estrada, Luis Nicol, Enrique Paniliaud, M. Dobler, Pelayo de Olazábal, Federico Madero, Juan Carlos Rodríguez, Rodolfo Pradére, Esteban Rigles, Roberto Bunge, Ricardo Silveira, Esteban Llavallol, Fernando Ortiz Echagüe, Eduardo Acosta, Angel Sánchez Elía, Francisco Llobet, Horacio Rodríguez Larreta, Norberto Láinez, Federico de Alvear, Carlos M. Madero, Samuel Ortiz Basualdo, Ricardo Cernadas, Carlos Madariaga, Enrique Grondona, C. de Rostaing Lisboa, Otto Bemberg, Enrique de Olazábal, Mariano Unzué, Ernesto Bosch, comandante Lamarzelle, Armando Tombeur y Jorge A. Mitre.

En el momento de los brindis, el señor de Olazábal pronunció estas palabras que fueron recogidas entre los aplausos de la concurrencia:

"Es para mí un gran honor el ofreceros esta fiesta y reunir a vuestro alrededor los representantes más eminentes de nuestro gobierno, de la Iglesia, de los gobiernos de los países amigos, de la prensa y un grupo de vuestros amigos y admiradores.

"Soy, entre todos, el menos indicado para hablar, pero váis a excusarme en seguida, sabiendo cuáles son los dos motivos que me han decidido a hacerlo, y, sobre todo, sabiendo que mi discurso será breve. He aquí los motivos: Primero, agradecer a monseñor por habernos honrado permaneciendo entre nosotros y viviendo a nuestro país para hacernos escuchar su palabra elocuente y llevarse, según espero, un recuerdo profundo y seguro de nuestro amor a la gloriosa tierra de Juana de Arco. En segundo lugar, deseo obligar a monseñor a contestarme, para tener así una vez más, el placer de escuchar su palabra.

"Agradezco a todos los presentes por haberme ayudado a rendir este homenaje de amistad y de admiración a una de las personalidades más luminosas de la Iglesia y de la literatura francesa y les invito a levantar la copa para desearle un feliz viaje y decirle, no adiós, sino, hasta la vista."

—El obsequiado, monseñor Baudrillart, se puso entonces de pie saludado por una calurosa ovación. En elocuente improvisación comenzó por agradecer los conceptos vertidos por el señor de Olazábal en su discurso, diciendo que no los merecía, como tampoco el homenaje que en esos momentos se le tributaba, que había congregado alrededor de su modesta persona a hombres tan eminentes y representativos.

Después agregó:

"Me impresionan hondamente estas pruebas de benevolencia, que agregadas a las muchas que me habéis dispensado durante mi estada en la Argentina, aumentan la deuda de gratitud que llevo contraída con vuestro país. Aprovecho gustoso, la ocasión que me brindáis para expresar los sentimientos que laten en mi corazón y que han nacido durante mi permanencia en vuestra bella capital. Es una larga serie de plácemes la que debe subir ahora desde mi corazón hasta mis labios".

Seguidamente, monseñor Baudrillart tuvo palabras de agradecimiento para el obsequiante, para el gobierno nacional y demás autoridades políticas representadas en la fiesta, para los representantes de la prensa, para el presidente del Jockey Club, "alta tribuna — dijo — a la que uno se aproximaría con zozobra de no mediar la benevolencia y la gentileza del doctor Anchorena", para el ministro de Francia, para los representantes de las sociedades francesas, para el clero nacional, entre el que hizo especial mención de monseñor Duprat y, finalmente, para el capitán Fonck en quien saludó a una de las más puras glorias de Francia.

"Llevo de la Argentina tan gratos recuerdos — continuó el orador — que no perderé ocasión de expresarlos públicamente. Los generosos sentimientos de las damas argentinas, su espíritu caritativo y hospitalario, son expresión fiel del alma nacional, que se forja en vuestras escuelas y Universidades, donde van fundiéndose los diversos elementos étnicos que forman vuestra gran Nación.

"Somos ramas de un mismo tronco — añadió monseñor Baudrillart — y para que el espíritu latino siga floreciendo en beneficio de la humanidad, conviene conservar la tierra donde se ahondan nuestras raíces, que es nuestra cultura clásica".

Refiriéndose a sus viajes por nuestra provincia, dijo el orador que hace algunos días, cuando se encontraba en Mendoza, tuvo ocasión de admirar allí el monumento del general San Martín en el Cerro de la Gloria. Monseñor Baudrillart describió su impresión en estos o parecidos términos:

"Al contemplar la figura de la República elevando sus brazos al cielo y como lanzándose al espacio en un ansia de libertad, después de romper sus cadenas, no vi sólo la imagen del gran libertador americano, sino la de un gran pueblo seguro de sus destinos".

El orador, que fué interrumpido frecuentemente por los aplausos, terminó su discurso expresando el deseo de que su viaje a nuestro país pueda ser eficaz en el sentido de contribuir al afianzamiento de los vínculos que a la Argentina con Francia.

—El obispo de Nimería, monseñor Alfredo Baudrillart, que acaba de regresar de su viaje al interior de la República y de Chile, dará hoy a las 17.30 una conferencia en el teatro Odeón, que versará sobre el siguiente tema: "La acción social y los católicos en la Francia contemporánea". Hay mucho interés por escuchar la autorizada palabra del eminente prelado en su conferencia de despedida del público de Buenos Aires, lo que hará congregar en la aristocrática sala, seguramente, a un selecto núcleo de damas y caballeros.

En nombre de la comisión de homenaje saludará a monseñor Baudrillart el doctor Horacio Beccar Varela.

Los concurrentes al banquete en honor de monseñor Baudrillart

A propósito de la detención del director de "La Democracia", de La Rioja

La resolución del juez de instrucción ha provocado variados comentarios

El diario "El Independiente" en un extenso editorial aplaude la resolución judicial

LA RIOJA, octubre 3. — Como consecuencia inmediata de la detención del director y editor responsable del periódico local "La Democracia" por orden del señor juez de Instrucción producida después de la publicación del suelto intitulado "Justicia riojana" en el número 225, del 20 de septiembre próximo pasado, se han producido aquí los más variados y curiosos comentarios que acusan la falta de reflexión del sano juicio y la discreción.

El diario "El Independiente" de esta capital se ocupa en un largo editorial de este asunto, que transcribimos íntegramente a continuación:

En nuestra opinión "Justicia riojana" importa, a la vez que la intención criminal de difamar a la Cámara de Justicia, cometiendo injuria grave, el delito de desacato, expresamente legislado en el Código Penal que nos rige, art. 244, que dice: será reprimido con prisión de un mes a un año, el que provocare a duelo, amenazare, "injuriare o de cualquier otro modo ofendiese en su dignidad o decoro a un juez a causa del ejercicio de sus funciones" o al tiempo de practicarlas.

"En efecto: bajo ese suelto se injuria directa y personalmente a la Cámara de Justicia, es decir, al juez letrado de 2a. y última Instancia en la organización judicial de esta provincia, afirmando contra el mismo los siguientes hechos criminosos:

"1.o) Que el "condenado" Wenceslao Díaz ha presidido comités políticos o dirigido grupos de manifestaciones callejeras (significa afirmar que el condenado Díaz ha salido de la cárcel por autorización del Superior Tribunal a hacer política, puesto que nadie más que el tribunal puede ordenar esa salida según el Reglamento Carcelario).

"2.o) Que el hecho anterior hacía que "ninguna seguridad podíamos tener en la Justicia riojana". (Equivale a negarle a la "Justicia riojana", es decir, al Poder Judicial de la provincia, todos los respetos y atributos que se le deben por la Constitución, que lo crea, o sea importa la "injuria" del art. 244 del C. Penal, en cuanto "ofende dignidad" o decoro de los jueces que integran esa Cámara de Justicia).

"3.o) Que "hoy se ha producido un hecho semejante", por la evasión del procesado Salvador Fernández González (esta afirmación envuelve otra injuria del mismo carácter que la de los números 1 y 2 juntos).

"4.o) Que la Cámara de Justicia, al disponer el traslado del procesado Fernández González, no ha tenido "ninguna atribución legal para entender en el asunto" (esto, dicho después de que sobre la justicia riojana no "podíamos tener ninguna seguridad", el desconocimiento que le acusa de sus "atribuciones legales" — apesar del mandato expreso del art. 45 del Reglamento Carcelario — plantea en toda su plenitud el delito de desacato, porque esa Cámara de Justicia que permite que el condenado Wenceslao Díaz salga en libertad para presidir comités políticos, permite nuevamente sin "atribución legal alguna", que el procesado Fernández González vaya al hospital de la localidad para que se evada en complicidad del señor médico de sala. Es la afirmación de que la Cámara de Justicia, al no tener atribución legal para ese traslado y hospitalización del procesado Fernández González, se alza contra la ley misma, probando una vez más la inexistencia de la justicia riojana, que no dando "ninguna seguridad" a la sociedad que en ella ha depositado su confianza, y ante el temor de que se produzca otro "hecho semejante" ,resuelve ponerse en guardia hacia el futuro ya que, habiendo procedido otras veces sin "atribución legal", sin "atribución legal" también podrían pasar a degüello a esos desorbitados ¡qué digo! desalentados periodistas que hacen de la prensa, "La Democracia", un verdadero culto de las leyes y un sacro altar de enseñanzas cívicas. ¿Está, pues, esa afirmación injuriosa encuadrada, con matemático rigor, en el art. 244 del precitado Código Penal?

5o.) Que Salvador Fernández González es uno de los matadores de Angel M. de la Vega. (Esta afirmación encierra un doble delito: a) en cuanto afecta al procesado; ni el juez que instruye el proceso, ni el Tribunal han fallado la causa todavía, y ellos son los únicos que por la Constitución Nacional y Provincial tienen facultad para calificar la intervención que el sujeto de referencia haya podido tener en aquel crimen; b) a la justicia, porque acusándolo de "matador" a F. G., el delito de la Cámara de Justicia; que, sin atribución alguna, y en connivencia con el médico del hospital, permite su tercera evasión, adquiere todavía más cuerpo y responsabilidad ante la sociedad. La ofensa inferida al decoro o dignidad del Tribunal, es, pues, "a causa del ejercicio de sus funciones".

6o.) Que "la policía, por un intermedio de su jefe se opuso al traslado" de F. G. al hospital. (Esta oposición habría sido una cosa muy natural, puesto que ante una Cámara de Justicia que no tiene "ninguna atribución legal para entender" en los asuntos carcelarios, por una parte, y que no ofrece "ninguna seguridad", por la otra, lo lógico sería que el jefe hubiera detenido a los magistrados que la componen, puesto que, apesar de su "oposición al traslado" de F. G., la Cámara ha cometido algo que huele a desacato o alzamiento contra el Sr. Jefe de Policía. ¿No es esto una injuria, un desacato a la autoridad del S. Tribunal, una ofensa a su dignidad, como lo prevee el art. 244 del C. Penal.

7o.) Que seguirán solidarizando con el asesino F. G. a todos los que evitan que la justicia se haga. (Después de lo dicho anteriormente, no cabía para el sueltista otra consecuencia: la solidaridad "in sólidum" del presunto criminal F. G. con los señores camaristas, es decir, aplicando un neologismos: fraternidad entre ellos, unión. ¿Es esta acusación injuriosa directa y personal con la Cámara de Justicia? ¿Hay pues el desacato del art. 244 del Código Penal?

Analizadas así, ligeramente, esas imputaciones delictuosas del suelto de "La Democracia" se nos ocurre preguntar ahora: ¿No encierra el artículo "justicia riojana" la inculpación clara, terminante y manifiesta de haber cometido la Cámara de Justicia el delito de complicidad de evasión que prevee y castiga el art. 281 del Código Penal vigente?

Es evidente que sí, toda vez que la conducta ilegal del Tribunal ha favorecido la evasión del detenido F. G., correspondiéndole, por ende, la pena de prisió de 1 mes a 4 años e inhabilitación absoluta por triple tiempo. Y esta inculpación delictuosa ¿cae bajo el imperio del art. 244 del mismo Código? En ese caso afirmativo, ¿contra quien crecae la responsabilidad penal?

Esta cuestión está hace tiempo resuelta por nuestros tribunales, en el sentido de que el editor de una publicación es siempre responsable en caso de no aparecer el autor (Cámara Criminal, T. I, pág. 178; T. 3o., pág. 420; T. 3o., pág. 363; T. 56, página 244; T. 2o., pág. 160, etc., llegando hasta hacer único responsable al editor ante la ley, aún cuando denuncie al autor de la publicación y este no se reconozca categóricamente responsable (Cámara Criminal, T. 4, pág. 536, etc.

"Se pretende, por los partidarios del abuso de libertad de prensa, que el sueltista o editor en cuestión debe ser querellado por el delito de calumnia e injurias cometido por la prensa, y no por desacato, que es la querella promovida de oficio por el Juzgado de Instrucción. Los que así piensan, aparte de ignorar los fundamentos jurídicos de la institución legal de desacato de nuestro Código Penal y la jurisprudencia pertinente de los altos tribunales del país, suponen que el delito de injuria cometido por la prensa debe ser siempre y fatalmente juzgado por los trámites que establece la ley local 374, llamada comunmente ley de imprenta. Sin incurrir en serio y grave error, no se puede aceptar esa opinión, por los siguientes fundamentos:

1o. Porque estando el hecho delictuoso que nos ocupa encuadrado cabalmente dentro de lo estatuido por el artículo 244 del Código Penal, esta ley, que es nacional, debe primar siempre sobre cualquier disposición provincial que se opusiere a ella. La ley local 374, de imprenta, ha venido indudablemente a reglamentar el ejercicio de la libertad de prensa, garantido en el artículo 21 de la Constitución de la provincia; pero esta ley referente sólo a la represión de los meros abusos de la libertad de imprenta, especialmente determinados en su artículo 2o., no excluye, en modo alguno, la jurisdicción correccional cuando esos abusos asuman las condiciones del delito común que el Código Penal califica y condena, como fluye del texto expreso del artículo 241, tantas veces citado. 2o Porque de lo contrario no tendría asidero racional, jurídico ni científico alguno el precitado artículo 244 del Código Penal como tantos otros cuya cita no viene al caso. Y el fundamento es tan evidente, que la misma ley 374 (que tanto invocan los ignorantes del derecho como argumento incontrastable en sostén de la falsa tésis de que el procedimiento aplicable al caso presente es de la querella de calumnia e injuria por la prensa), no podía dejar de expresar, como lo hace en su ya citado artículo 2o., que los delitos de imprenta sujetos a la represión de esa ley son los definidos en sus siete incisos con la excepción — dice el inciso 3o. — de hechos delictuosos (como el del suelto "Justicia riojana"), "que no importen delitos que caigan bajo el imperio del Código Penal". De modo que la misma ley local de imprenta prevé el caso de los delitos cometidos por medio de la prensa que no caen bajo la represión de sus prescripciones, estableciendo que los hechos delictuosos que importen delitos que caen bajo el imperio del Código Penal, deben ser juzgados por éste exclusivamente, lo que, ciertamente, hasta está demás toda vez que, como ya dijimos, siendo el delito cometido por "La Democracia", previsto y penado por el Código de fondo, cualquier disposición contraria que se opusiera en el orden provincial, sería en absoluto nula, o mejor dicho, inexistente.

"De tal manera está previsto el caso en la ley penal como se ha demostrado, que el artículo 10, con el cual debe vincularse estrechamente el artículo 244, insiste en la injuria del desacato, estatuyendo textualmente, que el que deshonrare o desacreditare a otro, será reprimido con multa de cien a un mil pesos o prisión de un mes a un año.

"La jurisprudencia de los altos tribunales del país, particularmente de la Capital Federal, es abundante y uniforme en el sentido que dejamos expresado. Según ella y la más reciente, precisamente, (octubre 20 de 1920, en vigencia del Código Penal anterior, que tenía en el artículo 237 la misma disposición legal, aunque más casuístico), lo que caracteriza el desacato no es el insulto a la persona que ejercita autoridad, ni el ataque a la función misma, sino la apreciación deprimente de la actitud del funcionario que la lleva a cabo. El cuerpo del delito surge del elemento moral de la infracción, del "animo jurandi", que es la conciencia que el autor tiene de la naturaleza de sus ultrajes. (Juzgado correccional del doctor F. I. Oribe en la querella: Ministerio Fiscal c. Raúl R. Franchi).

"Para que exista desacato el injuriado debe ejercer funciones públicas con autoridad". Cám. Crim. t. 41, pag. 340.

"La acción de injurias es improcedente, siempre que se impute un delito previsto y penado por el Código Penal". Cám. Crim. t. 7, pág. 489.

"El desacato a la autoridad se comete aunque la injusticia se produzca fuera del local donde ejerce sus funciones". Cám. Crim. t. 71, pág. 65.

"El acusado de desacato a la autoridad judicial, no puede hacerse representar en juicio". Cám. Crim. t. 97, pág. 139.

"El desacato a la autoridad de un juez, por actos propios de su carácter, cometido por medio de la prensa, debe ser castigado con dos meses de arresto". Cám. Crim. t. 71, pág. 65.

"Para que exista desacato, no es indispensable que la falta de consideración o respeto tenga lugar en presencia del magistrado; basta que a él se haga referencia o se le designe especialmente. Cometen desacato contra un magistrado los que por medio de la prensa, escrita o grabada, le imputan indeterminadamente participación en crímenes de pública notoriedad". Cám. Crim. t. 39, pág. 334.

"Tratándose de un juez injuriado; cuando el caso no es de aquellos que por su levedad y circunstancias en que se comete, debe reprimir por sí mismo, puede levantar el sumario, ordenar la prisión y remitir el conocimiento de la causa a otro que sea competente". Sup. Corte, serie 1o., t. 8, pág. 195.

"Después de este breve comentario, anhelamos que se haga justicia, para salvar el principio de autoridad y decoro del P. J. de la Provincia".

Transmisión del mando presidencial

Delegación correntina

La comisión directiva del Club Radical de Codrientes, entidad que agrupa a los elementos más representativos del radicalismo local, ha designado en su última sesión una comisión que lo representará en los festejos que con motivo de la transmisión del mando presidencial, se realizarán en esta capital.

Dicha comisión la componen los siguientes ciudadanos: Dr. Pedro Veronelli, Dr. Eduardo Madariaga, Dr. Manuel Mora y Araujo, Dr. Miguel Susini, don Eudoro Vargas Gómez, Dr. José Antonio Gonzáles, Dr. Pedro Numa Soto, Dr. Pedro T. Sánchez, Dr. Guillermo Andreau, don Mariano Madariaga, Dr. Radl Torrent, Dr. Alfredo Lanari, Dr. Juan Ramón Mantilla, Dr. Eduardo Díaz de Vivar, Ing. Adolfo Gallino Hardoy y Dr. Hortensio Quijano.

En los dominios de Brillat-Savarin

El "Sportsman" ha cambiado de dueño

¿Quien no conoce en nuestra capital el restaurant "Sportsman"? ¿Quien no ha visitado esa casa cuando ha deseado disfrutar de las sabrosas creaciones de Brillat-Savarin? "Gourmant" o "gourmet", todo el que gusta de los placeres de la mesa (nada despreciables, digan los que quieran áridos moralistas), ha acudido a la famosa "rotisserie" cuando ha querido satisfacer plenamente las exigencias de su paladar.

El "Sportsman" es una tradición. Y tiene una historia, como todos los establecimientos de su género, historia que debe enorgullecer en el otro mundo a Brillat-Savarin, sumo sacerdote de la Buena Cocina. Lo único malo del "Sportsman" ha sido siempre lo excesivamente caro de sus precios. Esto echa a perder por lo común el placer de comer bien.

Tal inconveniente va a desaparecer. El "Sportsman" acaba de cambiar de propietarios. Lo han adquirido los señores Malafayde y Pellegrini, quienes tienen el propósito de reducir los precios y aumentar la calidad de los servicios. Demás está decir que en ese caso el célebre restaurant se convertirá rápidamente en el "rendez-vous" de toda las personas de buen gusto.

Uno de los nuevos propietarios, el señor Carlos Pellegrini, es dueño de la Confitería que lleva su nombre, tan conocida en el aristocrático barrio de Belgrano. Esta compra acusa un apreciable progreso en el señor Pellegrini, hombre de trabajo y de lucha que todo lo debe a su propio esfuerzo infatigable.

La reelección del Gobernador del Chubut

Satisfacción producida en aquel territorio

Otro telegrama, agregado a los muchos que ha recibido el primer magistrado, por su pedido de acuerdo para designar gobernador del Chubut al Dr. Oreste Franzoni, revela la satisfacción con que tal actitud ha sido contemplada en el territorio mencionado.

TECKA, octubre 3. — En conocimiento que el señor Excmo. presidente elevó al Senado el pedido de acuerdo para el nombramiento del doctor Franzoni como gobernador del Chubut, ruégole en nombre de los pobladores de esta zona de Lonquifeo, interprete ante el señor presidente el agradecimiento de los mismos por tan acertada y feliz designación. Saludalo atte. — (Firmado): Manuel Augusto Massa.

ALIMENTACION INFANTIL

Conferencia sobre el valor nutritivo de la leche en el Club Urquiza

El senador nacional doctor Tomás Le Breton ha organizado para el domingo 8 a las 11 una conferencia en el Salón Teatro Urquiza, calle Caseros 2832, sobre el tema: "La leche en la alimentación infantil; los peligros de la mala calidad de la leche: un factor principal en la mortalidad infantil."

Disertarán sobre este tema el senador nacional doctor Tomás Le Breton, el diputado nacional doctor Leopoldo Bard, el profesor Dr. Pimentel y el señor C. Onelli.

Cuarteles para el Regimiento II de Caballería en Rosario

La colocación de la piedra fundamental, realizada con asistencia del Ministro de Guerra, dió lugar a una simpática y entusiasta exteriorización cívica.

EL NOMBRE DEL DR. IRIGOYEN FUÉ ACLAMADO POR EL PUEBLO

Conceptuoso y justiciero discurso del Sr. Roullión sobre la obra del actual P. E.

Realizóse en Rosario de Santa Fe la ceremonia de colocar la primera piedra de los cuarteles que se edificarán en aquella capital con destino al regimiento 11 de infantería.

A dicho acto concurrió el ministro de Guerra, al que esperaron en la estación Norte el gobernador y vice de la provincia, ministros, comisión pro cuarteles presidida por el señor Alfredo Roullion y un público numeroso y entusiasta que aclamó al doctor Moreno y al presidente de la República, cuyo nombre provocaba entusiastas aplausos.

El día lluvioso impidió que esta fiesta adquiriera el brillo que esperaban sus organizadores, debido a lo cual fué necesario suspender varios de los números que se tenían preparados.

A las 13.45 el ministro de Guerra, el gobernador de la provincia, altos jefes del ejército y las autoridades locales, el vicario general del ejército, el presidente de la Comisión procuarteles y numerosos ciudadanos se dirigieron al local del Tiro Suizo, donde se efectuó un almuerzo que congregó a más de 600 personas.

Al penetrar en el gran salón, el ministro de Guerra y el gobernador de la provincia, fueron ovacionados y largamente aplaudidos.

Ocupó la cabecera de la mesa el señor ministro de Guerra, quien teniendo a la derecha al señor gobernador de la provincia doctor Mosca y a su izquierda al señor Roullion, presidente de la Comisión pro cuarteles, tenientes coroneles Valotta, Vásquez, Casanova, los jefes y oficiales del regimiento 11 de infantería, transcurriendo el almuerzo en un ambiente de la más franca alegría y cordialidad. Al destaparse el champagne el señor Roullion ofreció la demostración en oportunas frases, agradeciendo la concurrencia personal del señor ministro de Guerra con lo que daba a la fiesta mayor realce y prestigio.

Contestó el señor ministro agradeciendo la demostración que se le hacía, con una brillante improvisación que le mereció una calurosa y prolongada salva de aplausos.

Al levantarse de la mesa el señor ministro Moreno fué invitado por las autoridades del Tiro Suizo a pasar al stand para presenciar la inauguración del concurso anual. En esta ocasión el señor Pignetto pronunció un conceptuoso discurso.

Después de esta ceremonia, el señor ministro, el señor gobernador, su comitiva y numeroso pueblo se trasladaron al terreno muy próximo de allí donde se edificarán los cuarteles para el regimiento 11 de infantería.

Después de ser bendecida la piedra por monseñor Isella, ceremonia en la cual actuó como madrina la señora esposa del gobernador Mosca y como padrino el ministro de Guerra, el señor Roullion pronunció el siguiente discurso, que reproducimos totalmente por los brillantes conceptos que él entraña y en que bosqueja el desarrollo de la acción del actual P. E.

"Exmo. señor ministro de Guerra: Exmo. señor gobernador: Señoras: Señores: Esta fiesta, que congrega en este sitio a un núcleo numeroso

DOS BEBIDAS INMEJORABLES

Champagne

Mumm

REIMS

Cordon Rouge, Cordon Vert, Gout Américain y Carte Blanche

Que habían desaparecido del mercado a consecuencia de la guerra, reaparecen nuevamente mejorados en calidad

Agua mineral

Villavicencio

La más agradable y de mayor consumo por su indiscutible superioridad

San Martín 467 - U. T. 6935, Avenida — Buenos Aires

ANGEL VELAZ

ROSALES

Notable colección de clasificación garantida

Pídalos a

Cultivos: OLIVOS (F. C. C. A.)

HINTERMEYER

Casa Central: CANGALLO 701 Bs. As.

Salón de Primavera

LA ESCULTURA

Considerada como conjunto la sección escultórica de este año es tal vez más pobre que nunca, faltando en ella la obra de trascendencia que en forma y espíritu, signifique algo más que un fragmento más o menos feliz. Esto no obstante, y asentada esta salvedad, hallamos en la sala octogonal que le está destinada, piezas de verdadero mérito, que honran a sus autores.

Nótase en general esa tendencia hacia el arcaísmo, que parece caracterizar a la moderna escuela de escultura, si bien este arcaísmo es muy diverso como inspiración, atenuándose en algunos hasta convertirse en un simple retorno hacia un pasado más o menos inmediato, vale decir, un neo-clacisismo por cierto de buen gusto. En cambio la escuela realista que predominaba en años anteriores va perdiendo afortunadamente terreno para dejar paso a una reacción anémica que aquí como en todos los géneros de la actividad intelectual, parece imponerse progresivamente.

(1) "Floreciendo", César Sforza.
(2) "Autoretrato", Amelia Crivellari
(3) "Pocho", Agustín Riganelli
(4) "Bobbie", Nicolás Lamanna

La obr amás bella de la seccion la da esta vez César Sforza, cuyo torso "Floreciendo" es de una delicadeza renacentista que sin estar exenta de verdad, se traduce en emoción de pureza. Aplaudimos sin reservas la nueva orientación de un escultor con quien hemos solido estar en desacuerdo. No diremos lo mismo de Alfredo Bigatti, su yeso: "La lucha" a pesar del barniz rodiniano, cae dentro de ese vulgar concepto anatómico que aflije la escultura contemporánea, y es injustificable en un artista como Bigatti, que nos diera "Ella" del salon de 1920. Obra sino original — ya que inspira directamente en Bernard — por o menos bien orientada.

Agustín Riganelli, en cambio, sigue siendo en sus tres envíos, el escultor espiritualista y sereno que ya conocíamos, si bien comprendemos al contemplarlos en particular la "Cabeza de viejo", que ellos no tienen más que un valor de estudio para el autor, a quien consideramos capaz de obras de mucho mayor aliento. Basta para probar la veracidad de este aserto, con la cabeza a que aludíamos, modelada en forma admirable. Nicolás Lamanna, por su parte dejase influenciar por un exquisito arcaísmo con su "Bobbie", delicada cabecita infantil, realizada con seguridad de síntesis y comunicativa gracia. Señala así, el vigoroso escultor, una reacción afortunada en su carrera.

En cambio Luis Rovatti, de quien destacábamos en el salón pasado un expresivo leño, lleno de espíritu, vuélvese en forma decisiva hacia un realismo viudo, que comenta sin ninguna belleza de símbolo, una dolorosa gesta. Como realización escultórica la pieza tiene fargmentos de gran interés, pero según decíamos, el concepto no nos parece digno de lo que mas la maternidad.

Gonzalo Leguizamón Fondal, siempre dentro de su delicadeza, exhibe una figurita también arcaizante, "Alba", que con el encanto de una tenagra, exprime una silenciosa encarnación de amor.

Anotemos todavía, el retrato de "Quinquela Martín", de Luis Perlotti; el intenso "auto-retrato" de Amelia Urivellari, que revela un temperamento, las estatuelas criollas de Emilio Sarniquet, especialmente "Domando un potro"; Dos cabezas, de Pedro Tenti, una graciosa figurita de niño, de Angel María de Rosa y un bronce expresivo de Rogelio González Roberts.

La sección de arquitectura es más pobre si posible que los años anteriores, siendo digna de aplauso sin embargo, la consecuencia de unos pocos arquitectos, que persisten en honrar al salón con sus envíos. Entre ellos señalaremos a los señores Belocchio y Horteloup, que presentan un hermoso y bien estudiado proyecto de "Hotel de veraneo"; a Jacque Spolsky con una extraña cuento interesante "Torre monumental"; a Luis Laverdet, con uno de sus simpáticos cottages; a Vicente Nadal Mora, con sus bellas aguadas sobre fantasías arquitectónicas; a los señores Anguer Pascual, Buschiazzo y Otaola, y Hortal y Godoy, con diversos proyectos de importancia.

F. F. de A.

---

de pueblo, entre el que se confunden, en amalgama encantador, todas las clases sociales es una fiesta eminentemente argentina.

Es la fiesta de la colocación de la primera piedra de los futuros cuarteles que van a surgir en esta ciudad del Rosario satisfaciendo una aspiración unánime, algo que flotaba desde hace rato en el ambiente, auspiciado por el sentir patriótico de este pueblo qué tributa culto ardiente a los soldados de la patria, que constituyen la encarnación del propio ser colectivo, como que son sangre de su sangre.

Es que la construcción de los cuarteles señala la satisfacción de algo que todos por igual sentimos, como que todos por igual también experimentamos en carne propia esa necesidad de proveer de alojamiento que reuna las debidas condiciones a los que van a cumplir el deber más sagrado del ciudadano.

El que habla que tuvo el honor de hacer la primera conscripción, ha podido experimentar de cerca las penurias a que estaban expuestos los jóvenes ciudadanos que se alistaban en las filas del ejército. Y si se explican esas penurias en la época de guerra, no ocurre lo mismo cuando la misión del soldado es simplemente de orden y de defensa de las instituciones.

Por eso, cuando esta piedra fundamental que hoy colocamos, se trueque en un cuartel con todas las comodidades y todas las dependencias, las madres no se sentirán presa de indecible congoja cuando se llame a sus hijos a las filas, ni correrán el albur de sufrir lo que han sufrido otras madres al verse arrebatado el fruto de sus entrañas en la plenitud de la vida por las inclemencias sufridas en los mal llamados cuarteles.

De ahí, señores, el regocijo con que el pueblo del Rosario asiste a esta fiesta y de ahí también la complacencia con que contempla a esta juventud rozagante y a esa brillante oficialidad del regimiento 11 de infantería General Las Heras, a la que está destinado especialmente este futuro cuartel que albergará en su seno a este heroico cuerpo que escribió las dianas victoriosas de Maipo y que llevó triunfante el pabellón de la Patria, camarada de la gloria a través de un continente consagrado la independencia de cinco repúblicas de este mismo regimiento que, en los momentos difíciles de nuestras revueltas sociales, cuando la agitación enardecía los ánimos y parecía aplastado el principio de autoridad supo defender con energía nuestros hogares garantizándolos contra la violencia que cual torrente salido de madre, amenazaba arrastrarlo todo.

Bien merece, pues, este cuerpo que se le dediquen las atenciones requeridas y que han de concretarse al amparo del proyecto de ley de que es autor el señor Joaquín Lagos, quien lo presentó en la Cámara de Diputados de la Nación de la que formaba parte.

Es pues, este que congregamos—me place sobremanera constatarlo coom rosarino—el cumplimiento de un sueño auspicioso de este pueblo que, con su pujanza, supo satisfacer aspiraciones que parecían irrealizables, dotando, por el esfuerzo propio de sus hijos, a esta ciudad, que va surgiendo majestuosamente al empuje de sus múltiples actividades, de un puerto que honra a Sud América levantando también un obspital, que fué consagrado a nuestra primera centuria y que és honra del esfuerzo colectivo, como de la antigua villa ha surgido, jubilosamente esta ciudad que es honra y prez de la República, sobre la que refleja altísimo honor.

Y así también irán surgiendo estos cuarteles, obra fecunda del actual gobierno nacional, que tan dignamente representáis, señor ministro, y obra de éste Presidente, del Presidente Yrigoyen, que ha venido a completarla, en las postrimerías de su gobierno, con este acto revelador del cariño sincero y profundo que siente el actual Presidente de la República para las fuerzas armadas de la patria.

Y pues que hablo del Presidente Yrigoyen, séale permitido a un argentino, que no ha tenido el honor de conocerlo personalmente y que nada ha pedido ni ada espera de él, hacerle justicia en este acto señanlando el inmenso bien que ha prestado a la patria en su acción al frente de los destinos públicos.

Y aquí no es inoportuno recordar como acto de estricta justicia, un conversación que tuve, hace cuatro años, en ocasión de un banquete celebrado en la metrópoli al despedir al Presidente de la comisión nacional de los aliados.

Me cupo el honor de ocupar un asiento al lado de un conocido financista japonés y en el transcurso de la conversación, al recaer el discurso sobre nuestro país, afirmaba, mi distinguido compañero de mesa, que los argentinos no nos dábamos cabal cuenta del grandioso porvenir que estaba serevado a nuestro país, más que por sus inagotables fuentes de riqueza, por el alto significativo de gesto que había realizado el doctor Yrigoyen imponiéndose ante el mundo entero por la fibra de su carácter y la grandiosa visión en el porvenir que le había hecho afirmar su neutralidad en la contienda que ensangrentaba el viejo mundo, realizando un acto de soberbia independencia que revelaba al estadista de carácter diamantino. Ese fgesto, agregaba mi interlocutor, hará que vuestro país sea admirado y considerado por todo el mundo por la valentía que revelba en aquellos momentos en que otras naciones más poderosas, como el mismo Japón, no se hubieran atrevido a arcar tan valientemente su propia declaración de fe.

Y si se considera que ese gesto lo realizó el doctor Yrigoyen cuando flotaban en el ambiente así como relampagueos de pólvora por virtud de la agitación de las masas ciudadanas exigiendo la intervención de la República Argentina entre las naciones beligerantes, adquiere de suyo mayor significación y señala la inflexibilidad de la fibra del ciudadano que asumía ante la patria y el mundo tamaña responsabilidad.

Porque aquél fué un acto atrevido, aunque realizado con la plena conciencia de sus alcances y de su significación, como lo demostró la declaración formulada en la Asamblea de Ginebra, donde la Argentina sostuvo el precepto auspicioso de que también a los vencidos había que oír, pues que la victoria no da derechos hasta sobre lo más sagrado del sentimiento humano.

Los resultados de esa política, que entrañaba, en el fondo, la eclosión del sentimiento colectivo, acaban de experimentarse con los agasajos de que toda Europa ha hecho objeto al presidente electo doctor Alvear, elocuente homenaje tributado al espíritu de independencia y de sana democracia sustentada por esta nueva nación del nuevo mundo.

Esa fué la obra del estadista, completada en el interior con la distribución de las semillas a los colonos en los momentos en que esos factores de la riqueza nacional atravesaban por circunstancias en extremo difíciles, con el abaratamiento del azúcar, y otros artículos de primera necesidad para facilitar al pueblo su adquisición, y con la compra de bolsas para los creales en los precsos momentos en que había adquirido precios exhorbitantes por efecto de los trusts acaparadores que combatió con mano firme y pujanza irresistible.

Añádese a eso la ampliación de las cédulas del Banco Hipotecario en que el capital extranjero, apremiado por exigencias propias, imponía el pago íntegro de sus hipotecas, medida merceded a la cual pudo radicarse la casi totalidad de nuestros préstamos en el país otorgando grandes facilidades para que el modesto industrial, el pequeño empleado y hasta el obrero pudiera obtener prestamos en condiciones ventajosas.

¿Y qué decir de la acción benéfica del Banco de la Nación que acordó prórrogas liberales en los momentos angustiosos no haciendo lo de otrora cuando dejó en situación desventajosa a muchos que fueron factores eficientes de su progreso?

Fué así, con medidas previsoras como pudo evitarse la caída, que hubiera sido fatal para la grandeza nacional, de tantos pionners y de hombres de trabajo. Y fué así también como merced a la ley de alquileres, tranquilidad, como la aportó el aumento de los sueldos a los servidores del país, sin contar las iniciativas de otro orden como la creación de la Facultad del Litoral, la construcción de nuevas redes de ferrocarriles, etc., ya que sería interminable la lista de las proficuas iniciativas realizadas por esta presidencia que puede haber cometido errores, porque es humano, pero que ha servido al país con mente de estadista y con fé inquebrantable en los grandiosos destinos de la nacionalidad.

Y todo esto, señores, recibiendo el gobierno con 600 millones de deuda flotante, con una guerra mundial que paralizaba el intercambio de combatientes y neutrales, abocados a graves problemas sociales, con el crédito comprometido y con la desconfianza hacia nuestro país que asomaba por doquiera, no obstante lo cual llega a la meta en condiciones altamente satisfactorias, pese al vaticinio fatídico de los que al entregarle el gobierno afirmaban que no resistiría seis meses tales eran las dificultades financieras que recibía en herencia.

Esa es la obra del doctor Yrigoyen. Por eso yo, como argentino, sin vinculaciones personales de ningún género con el ciudadano que rige los destinos del país, me enorgullezco en señalar su acción fecunda y democrática, merced a la cual se ha producido la evolución lenta pero pero firme y ordenada hacia los grandes destinos de la nacionalidad.

Sed, pues, portador, señor Ministro, de los votos auspicisos que, por mi intermedi, expresa esta población que sabe la virtud del sacrificio, las abnegaciones del sufrimiento y las luchas cruentas en pro del triunfo de sus anhelos.

Y sea mi última palabra en este acto, a manera de voto auspicioso formulado en el altar de la Patria, ya que este futuro cuartel está destinado a ser el basamento de ese altar, para que inspirados todos los hombres argentinos y extranjeros residente en un anhelo de santa unión, depongan los odios partidistas y animados de nobles aspiraciones cooperen a la obra que, en pro de la común grandeza, va a iniciarse con la nueva era.

Que el sentimiento de la Patria se mantenga soberano y en su nombre y bajo sus auspicios cesen las rencillas de bando, sobre las que nada estable y duradero puede construirse.

Los millares de personas que asistían al acto interrumpieron con frecuencia las elocuentes párrafos del brillante discurso, y al final lo premiaron con una ovación que duró largo rato, mientras el doctor Merero lo abrazaba agradeciendo sus elevados conceptos sobre la patriótica tarea del P. E., renovándose los aplausos y los vivas al doctor Yrigoyen.

El señor Ministro contestó en los siguientes términos:

Señor Gobernador; Señor Presidente de la Comisión Pro Cuarteles del Rosario; Señoras; Señores:

Henos aquí congregados alrededor de la simbólica piedra sobre la cual se alzará mañana el edificio destinado a ser la escuela y el hogar del regimiento 11 de Infantería, y donde los jóvenes conscriptos de esta benemérita ciudad, practicando la religión del deber, aprenderán la forma más eficaz de honrar y defender a la Patria.

Y será en esta pródiga tierra santafecina, en una de las ciudades más hermosas, cultas y progresistas del país, en el histórico Rosario, donde resonarán a diario los vibrantes toques del clarín, indicando a los ciudadanos soldados sus deberes de ordenanza; ellos serán así como un lejano eco de los que otrora resonaran muy cerca de aquí, anunciando la carga irresistible de los Granaderos de San Martín en San Lorenzo que, como un feliz augurio para la causa de la libertad de los pueblos habían de repetirse con idéntico resultado, en la épica lucha sostenida por la emancipación de la parte Sud del continente americano.

Resonarán también, a la par de los clarines, el ronco son de las cajas de guerra destinadas a marcar el ritmo marcial de nuestras tropas, recordándoles, al mismo tiempo, que ellas son gemelas de las que el general Belgrano hiciera batir, para rendir los honores de ordenanza a nuestra gloriosa enseña, en solemne momento de ser izada por primera vez, en las baterías mandadas levantar por él, a arillas del paraná.

En medio de estos históricos recuerdos el Regimiento 11, celoso guardián de las glorias heredadas, se esforzará por transmitirlas incólumes a la posteridad, conviviendo, entretanto, la vida múltiple y varia de esta gran urbe, la cual lo seguirá cobijando en su seno cariñosamente y año tras año le irá entregando sus mejores hijos, a fin de que se los devuelva moral y materialmente más capacitados, para triunfar en las luchas que la vida impone a los ciudanos de una verdadera democracia.

Señor Gobernador:

Señor Presidente de la Comisión Pro-Cuarteles del Rosario;

En nombre del Poder Ejecutivo de la Nación, cúmpleme aceptar y agradecer la donación de esta valiosa fracción de terreno debida a la feliz iniciativa de la Comisión presidida por el señor D. Alfredo Rouillón, al apoyo prestado por las autoridades provinciales y municipales y al patriotismo y generosidad del vecindario de esta Ciudad.

En ella se levantará el cuartel destinado a ser el alojamiento definitivo del Regimiento 11 de Infantería, obra de embellecimiento y de progreso, ella testimoniará a las generaciones presentes y venideras, cual fué el grado de cultura, que en este momento de su vida, el Rosario supo alcanzar.

Señores:

Cuando en medio de la tranquilidad de la noche, escucháis tocar en el recinto del nuevo cuartel "Silencio", toque que marca la hora del reposo a los soldados armados de la República, interpretando debidamente, pensad que en él, hay algo más que el cumplimiento de una disposición reglamentaria, que más bien parecería ser un llamamiento que a diario se hace a vuestra conciencia de soldados-ciudadanos, preguntandoos, si siempre y en toda circunstancia, estaríais dispuestos a cumplir con vuestros deberes.

Y que al absolver, la pregunta que aquel interrogante plantea, parta de vuestro corazón y brote de vuestros labios, un expontáneo, y enérgico: "Por la Patria Sí, lo estamos y siempre lo estaremos".

Al terminar abrazó al señor Rouillón por los delicados y justicieros conceptos vertidos al apreciar la obra política, social y administrativa del Excmo. señor presidente durante su gobierno, renovándose con este motivo las aclamaciones al Excmo. señor presidente y a su obra.

Terminó la ceremonia con la distribución de medallas conmemorativas, al acto, haciéndose entrega de unas especiales de oro, destinadas al Excmo. señor presidente y ministros.

A las 21.30 se realizó en el Jockey Club un diner danzante en honor del ministro de Guerra, al que asistieron las autoridades provinciales y locales y lo más distinguido de la sociedad rosarina.

El ministro de guerra fué objeto de múltiples atenciones habiendo tenido oportunidad de comprobar los cálidos prestigios con que cuenta en Santa Fe el presidente de la República y la admiración y aplausos que ha despertado su obra gubernamental.

A las tres de la madrugada el ministro de Guerra tomó el tren de regreso a esta capital siendo acompañado hasta la estación por el gobernador de Santa Fe y autoridades locales.

Regresa el doctor Moreno altamente agradecido a las gentilezas y atenciones que le fueron dispensadas por el pueblo, las autoridades y los miembros más caracterizados de la sociedad santafecina.

Estado del tiempo

Cayeron lluvias ligeras aisladas en el Sud de Buenos Aires, Pampa Central, Corrientes, Córdoba, San Luis y Mendoza. Reina tiempo bueno en toda la República.

Prevalecen vientos suaves del Sudeste en las provincias del Norte, y suaves del Oeste a Sudoeste en las demás parte.

La temperatura ha bajado en casi todas las regiones, estando algo bajo la normal en tala la República.

La presión ha subido algo en las provincias del Este y centro, y ha bajado en las regiones del Oeste y Sud.

FERROCARRILES

BOLETOS DE PASAJE A TARIFAS REDUCIDAS

Con motivo de la transmisión del mando presidencial, el ferrocarril del Sud emitirá boletos de ida y vuelta primera y segunda clase, de todas sus estaciones a Plaza Constitución, al precio de un pasaje de ida más el 50 o|o, desde el 10 hasta el 12 del actual, válidos para regresar hasta el día 15.

Estudios metcorológicos

Conocidos son los estudios que sobre Meteorología se han efectuado en estos últimos años en nuestra oficina meteorológica bajo la inteligente dirección del profesor Jorge O. Wigin.

Tales estudios si bien no han trascendido al público en forma amplia por la índole enteramente científica de los mismos, han tenido en cambio la virtud de interesar vivamente a los hombres de ciencias del mundo delicados a tales cuestiones.

En el último boletín mensual que publica la Oficina Meteorológica Argentina, aparece un interesante estudio titulado "La máxima de la radiación solar en enero y febrero de 1920 y el tiempo mundial". Son autores del mismo los señores H. H. Clayton y G. Hoxmark de la citada oficina.

Los méritos científicos universalmente reconocidos del doctor H. H. Clayton dan un valor extraordinario al susodicho trabajo; otro tanto puede decirse de su colaborador señor Hoxmark.

La importancia de dicho estudio proviene de ser el mismo una de las muchas confirmaciones que sobre la teoría solar como causa de las perturbaciones atmosféricas iniciara varios años ha en nuestra oficina meteorológica el señor Clayton con el señor Hoxmark como colaborador. En tal sentido es justo consignar que los estudios sobre la conexión entre la radiación solar y el tiempo del mundo fueron comenzados por los señores citados, llegando luego a resultados concluyentes y mostrando las ventajas que se derivaban de su aplicación práctica, todo lo cual hizo honor a la ciencia nacional.

Estos mismos estudios han sido luego aplicados por otros investigadores, principalmente por el famoso profesor F. Nansen, actual alto comisionado de la Liga de las Naciones por el profesor A. Helland Nansen, por el doctor A. Bauer, jefe del departamento de magnetismo terrestre de la Carnegie Institution de Washington, por el doctor Arctowski, etcétera, siendo ahora universalmente admitido que la Argentina fué el primer país donde fueron aprovechados los datos solares para fines prácticos.

El pronóstico semanal que formula la Oficina Meteorológica Argentina es uno de los resultados de dichos estudios y es el único servicio en el mundo que efectúa tales predicciones, pues la oficina similar de Inglaterra recién ahora comienza a predecir con unos días de anticipación.

NOTAS POLICIALES

Han sido aprehendidos por la policía dos hábiles estafadores

ADQUIRIAN MERCADERIAS FIRMANDO CHEQUES EN DESCUBIERTO

La División de investigaciones ha logrado esclarecer después de una serie de prolijas diligencias, la estafa de que se hizo víctima, días pasados, a un comerciante de Avellaneda (provincia de Buenos Aires), el cual había aceptado un cheque, a cambio de varias mercaderías, sin poderlo convertir a causa de que había sido firmado en descubierto.

El damnificado, Sr. Bernardino Berrospe, se presentó a la División de Investigaciones y denunció ante el jefe de la sección Defraudaciones y Estafas, subcomisario D. Enrique Larrosa, que el 4 de septiembre ppdo. un individuo concurrió a su establecimiento industrial de Avellaneda y adquirió 417 pieles de zorro, cuyo valor, $ 3127.50 se comprometió a abonar tan pronto fueran trasladadas a la casa de la calle Córdoba 3485.

Luis Franconi Luis Cámera

Al día siguiente la mercadería fué trasladada a dicho domicilio y depositada en los zótanos de la casa. Otro individuo pagó el importe de las pieles con un cheque contra el Banco de la Provincia de Buenos Aires.

Sin sospechar la estafa de que era víctima, el señor Berrospe depositó el cheque en su cuenta corriente de dicho Banco, pero, pocos días después, se le comunicó que el firmante carecía de fondos, habiendo girado en descubierto.

Se dirigió nuevamente al domicilio de la calle Córdoba para protestar contra la operación dolosa, y grande fué su sorpresa al notar que tanto los compradores como la mercadería había desaparecido de allí.

Formulada la denuncia, la División de Investigaciones practicó las diligencias del caso, mediante las cuales, se pudo establecer que los autores de la estafa on podrían ser otro que los profesionales de esta clase de delitos: Luis Cámera y José Bianchi, a juzgar por la identificación que suministraba el damnificado.

En una batida que realizaron los pesquisante por los sitios que ambos frecuentaban, hallaron a los dos nombrados en la esquina de la calle San Juan y Boedo.

Trasladados al Departamento Central de Policía, fueron reconocidos, en rueda de presos, por el damnificado. Luis Franconi, que también se hace llamar José Bianchi, tenía en su poder, al ser detenido, la suma de $ 1990, producto de la operación dolosa contra el Sr. Berrospe.

Los dos delincuentes fueron puestos a disposición del juez de instrucción Dr. Jaime Llavallol, que interviene en la causa respectiva.

Una señora quiso matar al seductor de su hija

LO ATACA A BALAZOS SIN DAR EN EL BLANCO

La señora María Fernández de Ojeda, conocedora del paradero de su hija Anastasia, que había huído de un pueblo de la provincia de Buenos Aires en compañía de un tal José Casteda, se dirigió ayer tarde al domicilio de la pareja, sito en la calle Boedo 452 y trató buenamente que ambos regularizan su situación.

Encontró resistencia por parte de Casteda, quien le declaró que por el momento no pensaba contraer enlace con Anastasia, dando por excusa que su situación no le permitía afrontar los gastos del matrimonio.

Indignada la señora por la actitud de Casteda, se retiró del domicilio de la pareja y se estacionó en la puerta de calle, armada de un revólver, a la espera de aquél.

Momentos después salía Casteda de su domicilio, siendo atacado a balazos por la señora, pero la gran excitación nerviosa de que era presa, hizo que no diera en el blanco, alcanzando a huir ileso el agredido.

Luego, la señora se avocó el arma al pecho y con el propósito de suicidarse hizo funcionar el gatillo, fallando los proyectiles.

Un agente de la comisaría de la sección 8a. que acudió al lugar del hecho atraído por las detonaciones del arma, impidió que la señora consumara su propósito de suicidarse, alcanzando a arrebatarle el arma.

La seccional citada ha tomado la correspondiente intervención, poniendo el hecho en conocimiento del juez de Instrucción doctor Jaime Llavallol.

Víctimas de acidentes del tráfico

VARIOS HERIDOS

Esta mañana, Pedro Hidalgo, español, de 45 años de edad, en momentos que ascendía a un tranvía en la esquina de las calles San Juan y Rioja, se le trabó el pie en el estribo, a consecuencia de lo cual sufrió la fractura del mismo.

Mediante la intervención de la policía de la sección 20a. fué internado en el Hospital Ramos Mejía, para su curación.

—En San Juan y Saavedra, el menor Antonio Ravino, de 9 años de edad, fué arrollado por un carro, sufriendo lesiones en la cabeza y diversas partes del cuerpo.

El carrero, Alfredo López, se halla detenido en la comisaría 20a.

—La niña Silvia Supere, de 11 años, que atravesaba corriendo la calzada en la calle Jufré frante al número 249, fué arrollada por el automóvil de alquiler número 1948.

La víctima sufrió la fractura del brazo izquierdo.

La comisaría 25a. trata de detener al chauffeur, que huyó.

—En la casa San Juan y Jujuy, el conductor Bernardo Lorenzo, con las varas de una chata que conducía, embistió al guarda Francisco Galatro, que iba a cargo de un tranvía de la línea 26, produciéndole lesiones de consideración, de las que se asiste en el Hospital Ramos Mejía.

El carrero está detenido en la sección 20a.

Los guardas agresivos

LESIONA A UN PASAJERO CON LA MAQUINA DE EXPENDER BOLETOS

En un coche de tranvía de la línea 55 de la empresa Anglo-Argentino, que circulaba por la calle Boedo al llegar a Chiclana, el guarda José Cervelo lesionó en el rostro al pasajero Francisco Vinci, con la máquina de expender boletos, después de sostener una violenta discusión.

Fué detenido el guarda por las autoridades de la comisaría 36a., las que instruyen el correspondiente sumario.

El herido se asiste en el Hospital Rawson.

El "Mastodon platensis" hallado en el Puerto Nuevo

Descripción de las piezas halladas, por el paleontólogo Kraglievich

LOS MASTODONTES

El yacimiento fosilífero descubierto en las excavaciones del Nuevo Puerto de esta Capital ha continuado suministrando, en estos últimos días, diversos restos del Mastodon Platensis, algunos de ellos de verdadero valor para la ciencia. Entre los más significativos deseo mencionar una gran porción de la pelvis con una de las cavidades cotyloideas donde articulaba la cabeza del fémur; la enorme cavidad articular tiene un diámetro máximo de unos 20 centímetros. Las dimensiones de la pelvis y el extremo distal del húmero ya enunciado anteriormente, comprueban la extraordinaria corpulencia de este interesante ejemplar.

Una porción, con un largo de 40 centímetros, del extremo de una defensa muy delgada parece indicar la presencia de algún Mastodon juvenil. Esta presunción se apoya además en la circunstancia de haberse descubierto una rama mandibular que difícilmente puede atribuirse al mismo individuo al cual han pertenecido el húmero y la pelvis; la rama de la mandíbula la lleva, en efecto, dos molares de los que solamente el anterior estaba en función, como lo demuestra su ubicación y el desgaste que han sufrido las cúspides de los tubérculos de su corona, mientras que el posterior, que es el último de la serie, ofrece todos sus tubérculos absolutamente intactos. Este grueso molar no había llegado todavía a ocupar su posición normal indispensable para que pudiese entrar en función, pues el diámetro anteroposterior de su corona está dispuesto en situación casi perpendicular al eje de la rama mandibular y en forma tal que la cara triturante está vuelta hacia atrás.

El molar que estaba en función tiene las cúspides de los conos anteriores de la corona más gastadas que las de los posteriores; como este diente ha sufrido algunos desperfectos no me ha sido posible determinar sus verdaderas dimensiones. El molar posterior está completo: su corona, que tiene 24 centímetros de largo, está constituída por 8 grandes mamelones dispuestos por pares, seguidos hacia atrás de otro par de tubérculos algo más pequeños terminando con un tubérculo impar mediano. Los pares de conos o mamelones están separados entre sí por profundos valles transversales, que tendían a desaparecer una vez que el desgaste producido por el acto de la masticación disminuía progresivamente la altura de los tubérculos de la cara triturante de la muela.

Los restos de Mastodontes no son raros en los diversos niveles de nuestra vasta formación pampeana que, como se sabe, es una de las más célebres del mundo entero, tanto por la extraordinaria variedad y riqueza de sus fósiles cuanto porque, a diferencia de lo que ocurre en otras regiones del globo, no es raro ni sorprendentee encontrar en ella esqueletos íntegros de los animales que perecieron sepultados en los terrenos cenagosos de las épocas pretéritas.

Por lo que se refiere al Mastodon no se ha tenido, sin embargo, la fortuna de obtener esqueletos completos, si bien nuestros Museos disponen de abundantes huesos aislados pertenecientes a distintos individuos, mediante los cuales es posible restaurar los caracteres de conjunto de los animales de este género.

De los Mastodontes primitivos descienden por evolución los Elefantes, estando ambas formas lejanamente emparentadas con el Dinotherium, otro corpulento ongulado que en épocas remotas habitó el Asia y la Europa y que difiere esencialmente de los Mastodontes y Elefantes por carecer del par de defensas superiores o craneales conservando tan sólo el par inferior o mandibulas, representado por defensas fuertemente recurvadas hacia atrás.

Los primitivos Mastodontes eran de menor tamaño y de caracteres menos especializados que sus descendientes; poseían cuatro defensas implantadas por pares en el maxilar y en la mandíbula, de las que sólo el par superior persistió en los Mastodontes más modernos que en el género Elephas. A estas defensas se les suele llamar vulgarmente "colmillos", pero es de advertir que ellas no son homólogas de los dientes caninos tan desarrollados en ciertos animales, sino que son verdaderos incisivos (el segundo par de incisivos de los tres que constituyen la serie en la generalidad de los mamíferos). El uso contínuo de estos órganos, a través de incumerables generaciones en la sucesión paleontológica, concluyó por determinar un incremento de tamaño que fué acentuándose hasta culminar en el estado de hipertrofia en que los hallamos en los representantes más especializados de este orden de mamíferos.

En varias especies de Mastodontes las defensas están parcialmente recubiertas por una banda de esmalte de posición y ancho variables. Esta faja de esmalte existe en los animales adultos de las especies sudamericanas M. andium y M. argentinus y en el estado juvenil, según Florentino Ameghino, del M. platensis, a cuya especie atribuyo los restos exhumados en las excavaciones que se practican en el Nuevo Puerto.

Aparte de carecer de banda de esmalte en sus defensas los Elefantes difieren de los Mastodontes por la forma de sus molares. En estos últimos, la corona de las muelas está formada por una sucesión de conos revestidos de esmalte y dispuestos por pares separados por valles transversales; en el Elefante cada muela está constituída por un crecido número de láminas transversales de dentina, envueltas por una capa de esmalte y reunidas por depósitos intermediarios de cemento. Pero, entre estas dos formas de muelas, al parecer tan diferentes, sigue diciendo F. Ameghino, de quien extraigo este dato, se intercala un gran número de formas de transición que conducen insensiblemente de la una a la otra, de tal modo que muchas veces no es fácil determinar si se está en presencia de una muela de Elefante o de Mastodonte. El cambio en el régimen alimenticio es, fuera de toda duda, la causa originaria de la transformación del tipo de muela tuberculosa del Mastodon en el tipo laminar del Elefante.

Los Mastodontes de rostro alargado, provistos de defensas superiores e inferiores, hicieron su aparición en Europa en el período Mioceno y se les encuentra también en terrenos de igual período geológico en Norte América, de donde precisamente el paleontólogo norteamericano Mr. Harold J. Cook acaba de enviarme una publicación en la que describe dos nuevas especies de Mastodontes del género Trilophodon, que poseían defensas mandibulares. No sólo este género, de caracteres primitivos, con el Mastodon típico son los únicos Probosidios que vivieron en la América Septentrional durante la última mitad de los tiempos terciarios, pues allí habitó también el verdadero Elefante, el que en su dispersión por las inmensas praderas de aquellas comarcas descendió hasta Centro América sin alcanzar la América meridional.

Los Mastodontes sudamericanos, que son inmigrados de Norte América, se caracterizan en unas pocas especies que se distinguen por la presencia o ausencia de bandas de esmalte en sus defensas, por el tamaño y forma de éstas y por las dimensiones y la configuración de sus molares. El mejor conocido entre todos ellos es el M. andium, del que nuestro Museo de Historia Natural posee varios ejemplares obtenidos por el hábil naturalista viajero don Enrique de Carles en un largo viaje de exploración por los distintos yacimientos de Patagonia realizado por cuenta del Dr. Hermán Burmeister en el año 1886. En esta especie los "colmillos" del animal adulto están contorneadas en espiral. Los del M. platensis están curvados en un sólo plano.

La repentina aparición de los Mastodontes en Europa durante el período Mioceno era hasta hace un cuarto de siglo un hecho absolutamente inexplicable, ulteriormente se les supuso originarios del Asia o del Africa, pero en realidad, ninguno de esos continentes había suministrado hasta entonces el menor vestigio fósil que diese fundamento a esas conjeturas.

Más o menos para esa fecha nuestro gran sabio Florentino Ameghino, guiado por su genial clarividencia, concretó sus vistas al respecto de la filogenia y procedencia de los probosidios, sosteniendo que el tronco originario de ellos era el género Protherium descubierto en la Patagonia. Desde esta región habrían irradiado luego pasando al Africa para reaparecer posteriormente en el continente euro-asiático transformados en Dinotherium por una parte y en Mastodon y en Elephas después, por la otra. Norte América habría recibido sus Mastodontes directamente de Europa a través de una conexión terrestre tendida en lo que es hoy el Atlántico septentrional. De este modo los Mastodontes que invadieron la América Meridional, procedentes de la del Norte, no hicieron sino retornar después de una ausencia de cientos de miles de años, totalmente modificados por la evolución, a su patria de origen, la Argentina, cuyas viejas formaciones sedimentarias guardan como preciadas reliquias, invulnerables a la acción demoledora del tiempo, los despojos de sus remotos y diminutos ancestrales.

Ing. Lucas Kraglievich
(Paleontólogo del Museo Natural de Buenos Aires) 30|9|22

Sellos de Goma...
...Chapas de Bronce, etc.
Casa VACCANEO
Diagonal Sud 564 Bs. Aires
(Plaza Mayo) U. T. Av. 1298

CAÑOS
DE ACERO
para la
CONSTRUCCION DE CAMAS
SOLICITEN DETALLES Y PRECIOS
SOCIEDAD
TUBOS MANNESMANN Ltda.
DEFENSA 383 — BUENOS AIRES
Sucursales: ROSARIO — TUCUMAN — MENDOZA — MONTEVIDEO

INFORMACION GENERAL DE LA PROVINCIA DE BUENOS AIRES

DE LA PLATA

Censo ganadero

Por disposición del señor ministro de Hacienda de la provincia ha sido prorrogado el plazo para el canje de libretas, hasta el 15 de octubre corriente.

Esta acertada disposición, será bien recibida por todas las Municipalidades, pues la mayor parte de ellas, lo habían solicitado en razón de las incesantes lluvias habidas en la provincia, las que dejando en mal estado los caminos, imposibilitaron a los hacendados para concurrir a su debido tiempo a fin de efectuar la renovación de sus libretas respectivas.

Universitarias

FACULTAD DE CIENCIAS JURIDICAS Y SOCIALES

Curso de "Derecho Público Actual"

El Profesor doctor Diego Luis Molinari, de regreso del Brasil, donde concurrió en representación del Gobierno Nacional al centenario de esa República, continuará el sábado próximo, de acuerdo con el horario conocido, dictando su curso de "Derecho Público Actual (Ultimas transformaciones)".

CURSOS DE HOY

Ho martes 3, se dictaron los siguientes cursos:

A las 8.30: Legislación Administrativa, doctor Benjamín Villegas Basavilbaso, tema: "Pensiones, extinción de la función pública"; Derecho Civil, 4o. curso, doctor Alcides Calandrelli, tema: "De la partición"; Derecho Ferroviario, doctor Manuel F. Castello, tema: "La concesión ferroviaria, duración y efectos".

A las 9.40: Derecho Civil, 1er. curso, doctor Enrique E. Rivarola, tema: "Ejercicio de las acciones civiles en casos de delitos de materia criminal"; Derecho Comercial, 2o. curso, doctor Ramón S. Castillo, tema: "Efectos jurídicos de la quiebra"; Finanzas, doctor Isidoro Ruiz Moreno, tema: "Preparación y voto del Presupuesto"; Derecho Internacional Público, doctor Eduardo Sarmiento Laspiur, tema: "El tratado de amistad con España".

A las 10.50: Economía Política, doctor I. Ruiz Moreno, tema: "Papel moneda y moneda de papel", el emisionismo y sus efectos, etc.; Derecho Comercial, 1er. curso, doctor Juan José Britos, tema: "Prueba de los contratos, contratos solemnes"; Derecho Federal, doctor Agustín Nicolás Matienzo, tema: "Jurisdicción federal en razón de los casos".

Consejo General de Educación

Bajo la presidencia del doctor Antonio E. Hiriart sesionó ayer tarde esta corporación, estando presentes los consejeros señores Lamas, Liliedal, Pavón, Alsina, Moldes y Brunet.

El consejero señor Brunet, presentó un proyecto que pasó a estudio de la comisión de asuntos técnicos, y por el cual se dispone que la Dirección General de Escuelas designe una comisión de directores para que formule la lista de útiles que necesita el alumno de cada grado de la escuela común y cursos complementarios, la que deberá ser sometida a la aprobación del Consejo General.

2.o — A la lista de útiles se agregará la de textos que correspondan a cada grado, constituyendo así la nómina oficial del máximo de libros y útiles que podrán exigirse a cada alumno.

3.o — Esta nómina se insertara en las cédulas escolares, y se imprimirá en hojas sueltas, que serán distribuidas en las escuelas, a fin de que sean entregadas a los padres o interesados.

4.o — Los directores y maestros no podrán exigir la compra de otros libros y útiles que los que sean aprobados para el grado respectivo, y los admitirán aunque sean usados, siempre que estén en condiciones de poder utilizarse por los alumnos.

5.o — Toda indicación a pedido de los alumnos, de textos, cuadernos y útiles de cualquier clase se hará en formulario especial que será firmado por el maestro del grado con el visto bueno o el sello de la dirección.

6.o — Los directores y maestros recomendarán a los padres y encargados de alumnos que para la adquisición de libros y útiles consideren solamente como pedidos oficiales de la escuela los que se hagan en la forma expresada en el artículo 5.o

7.o — Se esmerarán los maestros en fomentar en los niños hábitos de cuidados para la conservación de los textos y útiles escolares, y de economías en su uso en cuanto sea compatible con las necesidades de la enseñanza.

8.o — Una vez exigidos los útiles que debe proveers el alumno, éste no será obligado a cambiarlos por otros de tipo o marca distinta, aunque se hi iera cargo de la clase otro maestro, o de la escuela otro director.

9.o — Si el alumno perdiera o inutilizara algún texto o útil, será obligación del padre o encargado, de proveerle nuevamente del artículo necesario.

10. — Los inspectores seccionales se enterarán del cumplimiento de la presente resolución, y dejarán constancia en el libro correspondiente de la escuela, de haberse informado al respecto, así cómo de las observaciones que sobre el particular hicieran. Darán cuenta a la superioridad de las infracciones que comprobaren.

11. — Pose a la Dirección General a los efectos del artículo 1.o y cumplido que sea, vuelva al Consejo General para la resolución que corresponda.

—El consejero doctor Lamas, presentó un proyecto que dice:

Art. 1.o — Formule la Oficina de Suministros y Depósito el pedido de textos, cuadernos y cuadernos de caligrafía que serán necesarios para proveer a los alumnos inscriptos con útiles gratis en las escuelas públicas de la provincia, durante el año 1923.

Art. 2.o — A los efectos del numerado anterior, autorízase a la citada oficina a solicitar rebajas de los precios de los autores y editores de los libros y cuadernos.

Art. 3.o — Cumplido, vuelva al H. Consejo General a fin de que preste la correspondiente aprobación.

Dicho proyecto fué tratado sobre tablas y se aprobó por unanimidad.

—Se resolvió incluir en la nómina de libros que podrá adquirir la D. G. de E. para las bibliotecas escolares el titulado "Albores", del que es autora la señora Emma S. Lond de Elena.

—Después de conceder varias licencias al personal docente de la provincia, se levantó la sesión.

De Lanús

Velada del Sub-Comité Radical "Alberto Salvarezza". — Noticia bien recibida. — Número extraordinario de "La Epoca". — Otras noticias

LANUS, octubre 3. — El 7 del corriente tendrá lugar en el Real Cine, una velada organizada por el Sub-Comité Radical "Alberto Salvarezza".

Se ha preparado al efecto un interesante programa, estando el discurso de apertura del acto a cargo del presidente del Comité, señor Luis De Rosa.

Terminada la velada, se efectuará un baile familiar.

—El 12 de octubre próximo se efectuará en el mismo salón una velana, en honor de los doctores Hipólito Yrigoyen y Marcelo T. de Alvear, en cuyo acto harán uso de la palabra varios oradores.

—Entre los vecinos radicales en Lanús Oeste, ha causado regocijo la noticia de que en breve serán iniciados, por disposición del Ministerio de Obras Públicas de la Nación, los trabajos de canalización y rectificación del Riachuelo, desde el puente Pueyrredón hasta el paso de La Noria, pues dicha obra a la par que evitará las inundaciones de una importante zona, motivará una mayor valorización de la propiedad.

Por tal motivo se aplaude la medida tomada, poniéndose de manifiesto una vez más el alto espíritu de gobierno que caracteriza al P. E. Nacional, dispuesto siempre a coadyuvar con su acción al progreso del país.

—Entre los muchos lectores de "La Epoca" se espera con sumo interés el número extraordinario del 12 del corriente.

—Prosiguen con toda actividad los trabajos de electrización del tranvía Lanús-Avellaneda, esperándose que pronto sea librado al servicio público.

—Ha quedado finiquitada la operación de compra por parte de la Sociedad Unión Italiana, del edificio conocido por "Teatro Argentino" situado en la calle Ituzaingó 160.

La institución adquirente hará importantes ampliaciones, a efectos de que dicho local quede en excelentes condiciones, a cuyo fin será ampliado el salón y el bufet, dotándose de un consultorio especial para atención de los socios que tengan necesidad de asistencia médica o dental.

—Aproximándose la época propicia, se espera que las autoridades municipales harán efectiva la ordenanza sobre pavimentación de la Avenida Buenos Aires.

—Muy concurrida la fiesta organizada por el Centro eDportivo Social Huracán.

—Con todo éxito tuvo lugar la velada que la sociedad de Fomento de Villa Atlántida efectuó en su local.

Del Cincuentenario de Adrogué

La actuación de Tito Livio Foppa

Después de las brillantes fiestas realizadas para celebrar el cincuentenario de la fundación de Adrogué, el comentario público ha girado alrededor de sus organizadores, no escatimando elogios por el resultado que lograron alcanzar en sus propósitos.

En razón directa con sus méritos corresponde el más franco aplauso al director del "Diario del Plata", señor Tito Livio Foppa, respecto a quien sin reserva alguna, los vecinos de Adrogué opinan que por sus iniciativas y por la actividad que desplegó en todo momento, se le debe el éxito y hasta la realización misma de las fiestas.

La simpatía que su acción ha despertado en el vecindario de la localidad mencionada se reveló claramente, cuando el señor Foppa al ponerse de pie para pronunciar su discurso a los postres del almuerzo servido en "Las Delicias", recibió de los comensales una clamorosa ovación que se repitió en diversos pasajes de su peroración.

Por los motivos a que nos referimos, el señor Foppa ha recibido numerosas felicitaciones.

Espectáculos de La Plata

TEATROS

COLISEO PODESTA—Compañía nacional Podestá Hermanos.—Hoy martes, tarde: "Hasta la laucha más floja hace un aujero en el queso". Noche: "La llegada de Charrúa". "El café del Marselles.

CINEMATOGRAFOS

IDEAL — Tarde y noche: Los dividendos de la ambición. Los amigos de su marido. Concierto Calleja.

PARIS — Tarde y noche: Más ligero que una bala. Con Stanley en Africa. Abramos otra botella.

Lámparas EDISON Probadas

Precio oficial en la capital hasta 50 bujías

50 ¢

Lámparas 1/2 watt, 50 bujías, 110 ó 220 volts $ 0.60
" " " 100 " " " " " 1.25
" " " 200 " " " " " 2--

En venta en toda buena casa de electricidad.

De Ituzaingó

Políticas

ITUZAINGO, octubre 3 — Bajo la denominación de "Unión Cívica Radical de Ituzaingó", se constituyó el día de anteayer un comité que, como puede verse por la nómina de los miembros que componen la comisión directiva, está formado por prestigiosos elementos del radicalismo y caracterizados vecinos.

Los fines que se han perseguido al representado el verdadero radicalismo y figuren los hombres que más garantías puedan ofrecer para la buena marcha y el bienestar del partido. De ahí que este nuevo comité se mantendrá alejando de las insinuaciones de todo personalismo y sólo se inspirará en los sanos principios del bien entendido radicalismo, procurando, igualmente, el progreso y bienestar edilicio de esta importante población.

La comisión directiva, quedó constituída en la forma siguiente:

Presidente honorario, capitán Eleodoro Cros; presidente, Pascual M. Lettieri; vicepresidente, Bernardo Massé; secretario, Leopoldo Artigue; secretario de actas, Angel Bagnacadrié tesorero, Emilio González; protesorero, Pedro L. Melano; vocales: Beltrán Basterreche, Vicente Astiz, Justino Huarte, Angel Monechessi, Eulogio Oliveira, Antonio Barbieri, Mariano Piparola, José M. Degregori, José P. Ontivero, Enrique Guercio organizar dicha entidad han sido el prepararse para concurrir con probabilidades de éxito, a la próximo lucha comunal, procurando auspiciar aquella lista de candidatos que esté integrada por hombres de arraigo dentro del vecindario, de reconocida fe partidista y que estén dispuestos a bregar por el adelanto edilicio de la población y al mismo tiempo estrechar filas para que, cuando sea llamado a reorganizarse el Comité Central de Morón, los votos que pueda aportar esta entidad local, puedan pesar eficazmente en la balanza, procurando dar el triunfo a la lista en donde esté y Domingo Pescio.

Ha sido recibido con general beneplácito, en las filas del radicalismo, la proclamación de esta lista, pues viene a comprobar en forma indubitable, la unión del Partido Radical de ésta, perseguida por sus iniciadores, desde el momento que en ella se encuentran miembros y adherentes de las tres fracciones en que estaba dividido hasta hoy, notándose el hecho de haber sido muy pocos los que se han negado a propender en la forma expresada, a la unificación de las dispersas fuerzas.

De Olivos

Olivos Lawn Tennis Club. — Sociedad Cosmopolita de S. M. de Olivos—

OLIVOS, octubre 3. — Celebró sesión la comisión directiva del Olivos Lawn Tennis Club, tratando diversos asuntos de importancia.

Quedó constituida la C. D. en esta forma: Presidente, doctor Juan Manuel Reyna; vicepresidente, señor A. J. B. Taylor; secretario, señor Carlos Collet; tesorero, señor A. F. Peters; pro tesorero, señor M. A. Zamboni; capitán, señor Carlos A. Quesada; sub capitán, señor P. J. A. Logan; vocales: señor Marcos Rolland, doctor J. R. Salas; suplentes: doctor R. G. Bonorino; señor J. Campbell; señor F. Griet y señor P. Lasartigues.

Se resolvió efectuar un torneo interno de primera para el 4 de Noviembre y un baile en el mes de octubre.

Se nombraron las sub comisiones siguientes:

Canchas: señores Logan, Quesada y Collet.

Bar y Anexos: señores Logan, Zamboni, Salas y Peters.

Billar: señores Masters y Pepper, y se facultó al señor presidente para nombrar la comisión de señoras y fiestas.

S. C. de Handicaps: Reyna, Taylor, Quesada, Logan y Peters.

Se resolvió dejar subsistente la cuota trimestral de $ 10 y la cuota de ingreso a $ 50 hasta el 30 de Noviembre.

—Con motivo del 18.o aniversario de la fundación de la Sociedad Cosmopolita de S. M. de Olivos, la comisión de festejos compuesta por miembros de los centros unidos de Olivos "Adelante los que Quedan", "Glorias a Leandro N. Alem" y "Misterio", ha preparado un interesante programa, el que damos a continuación:

Domingo 1.o, a las 15.30 horas. — Matinée danzante.

Jueves 12, a las 14 horas. — Kermese, rifas, tómbolas intercaladas con vistas cinematográficas y piezas danzantes. Por la noche a las 21 horas, gran función cinematográfica con un interesante programa.

Sábado 14, a las 20.45 horas. Gran función teatral y baile familiar, el conjunto artístico "Los Olivenses" prestará su desinteresado concurso y pondrá en escena los sainetes "Los inmigrantes" y "Mustafá".

Domingo 15, matinée danzante.

Domingo 29, matinée danzante.

Compañías Francesas de Navegación

Reconquista 433

PROXIMAS SALIDAS PARA:

LISBOA - VIGO - LA CORUNA

"LUTETIA" . . . . . fines de Octubre (LISBOA-VIGO)

"EUBEE" . . . . . el 23 de Octubre (LA CORURA)

Camarotes de 2, 3 y 4 camas para pasajeros de 3a. clase

A nuestros lectores en general

Sus asuntos administrativos en general en la provincia de Buenos Aires, encárguelos a los señores

E. CARASSALE PONS y Cía.
Comisiones y consignaciones
Representaciones en general
ANGEL PIROSANTO
Estudio de arquitectura, planos proyectos y dirección de obras.
U. T. 2351 — Calle 7 No. 775
LA PLATA

La Epoca

Nuestro número del

12 de Octubre

LA EPOCA comunica a los señores Industriales, Comerciantes y lectores, que con fecha 12 de octubre del corriente año, editará un NUMERO ESPECIAL, registrando en sus páginas la información más completa sobre la Acción del Gobierno Radical, especializándose con la obra Administrativa a cargo de los diversos ministerios, gobernaciones y reparticiones públicas de su dependencia.

Constará, además, de interesantes trabajos literarios y de otros relacionados con nuestras más progresistas actividades nacionales.

Para la debida organización de la sección Propaganda, estimaremos quieran solicitar informes a la sección Publicidad de LA EPOCA, en sus oficinas Avenida de Mayo 769.

Unión Telefónica 7371, Avenida, Cooperativa 3027, Central.

Información telegráfica del Interior

Provincia de Santa Fé

SANTA FE

Deportes. — Noticias comunales. — Estado del tiempo. — Enfermos.

ATALIVA, octubre 3. — Ante numerosa concurrencia se realizó un match de football en ésta entre los equipos de "A. Lehmann" y "A. Ataliva" los que a las órdenes del referee Pedro Martínez se alistaron así:

Visitantes: Luciano; Trucco y Feliz; Ferrero, Pesenti y Borquino; Mora Córdoba, Ontaro, Allara y Mino.

Locales: Barra; Tuchopp y Dardato; Insausti, Cejas y Montabletti; Ganchatt, Pierotti, Cejas Dardatto y Sabena.

Desde su iniciación y no obstante el entusiasmo y esfuerzos de los visitantes, el cuadro local, demostró evidente superioridad en el encuentro la que quedó de manifiesto en el elevado score a su favor, que fué de 7 a 0, marcados por Cejas, Sabena y Dardatti.

—Sin brusquedad en el cambio de tiempo llovió copiosamente, habiendo caído 40 mm. de agua. Permanece nublado con temperatura fría, favoreciendo esta última circunstancia a los sembrados que se hallan ya demasiado avanzados.

—Es objeto de elogiosos comentarios en el vecindario, los activos trabajos realizados por nuestra comuna en los arreglos de caminos, que se encuentran actualmente en buenas condiciones, como también en el embellecimiento de la Plaza Pública, que con la apertura de nuevas avenidas, colocación de bancos y renovación de parte de sus arboledas, ofrece un agradable aspecto y demuestra acabadamente el empeño y eficiencia de su presidente don Miguel Ronco.

—Atendido por el doctor Basaldúa y completamente fuera de peligro la niña de los esposos Genero - Rossi.

—Mejorado de sus dolencias el apreciado vecino don Miguel Benassi.

Teatrales — Traslado de un facultativo — Sociales — Deportivas

RAFAELA, octubre 3. — La empresa de este teatro anuncia para hoy el debut de la compañía de operetas "Rinascente". Según de nos informa, el abono abierto a 4 funciones se encuentra totalmente cubierto.

—El lunes 9 del corriente se traslada definitivamente a Cosquín (Córdoba), en compañía de su familia, el químico-farmacéutico radicado aquí desde hace muchos años, donde supo granjearse de generales simpatías por sus dotes de inteligencia y caballerosidad. El señor Forns se establecerá con farmacia en el punto adonde se traslada.

—Nos comunican desde María Juana que acaba de celebrarse el compromiso matrimonial de la distinguida señorita Mercedes Arnando con el señor Juan Bautista Moreno.

—Muy concurridos se vieron las funciones del sábado y domingo en este acreditado cine hoy a cargo de la empresa Max Glucksmann.

—Ayer cumplió un año de vida el periódico bisemanal "La Opinión", sotenedor de los principios del radicalismo, que aparece en esta ciudad.

—Debido al mal tiempo suspendiéronse ayer todos los partidos de football que debían jugarse por la copa "Tiber".

ENTRE RIOS

Llegada del general Oliveira Cézar— Noticias agrícolas — La renuncia del jefe de policía — Festejóse la asunción del mando del nuevo gobierno

GUALEGUAYCHU, octubre 3. — Arribó el general Oliveira Cézar, jefe de la tercera región militar, con el propósito de firmar la escritura pública del terreno de los cuarteles 10 de infantería.

—Noticias recibidas de las regiones agrícolas del departamento, hacen abrigar lisonjeras esperanzas para la próxima cosecha, habiendo mejorado las sementeras, no obstante la frecuencia de las lluvias.

—Ha presentado su renuncia el jefe de policía de ésta, esperándose con interés el nombramiento del sucesor.

—Ayer con motivo de la asunción del mando del nuevo gobierno, se festejó el acontecimiento en el comité central, bebiéndose una copa de champagne, en una reunión privada celebrada por un grupo de radicales activos.

El nuevo gobierno. — Varias noticias

PARANA, octubre 3. — El gobernador Mihura, empleó las horas de la mañana en atender a gran número de personas que fueron a saludarlo. Después de las 17 horas acompañado de sus ministros, el nuevo mandatario se trasladó a la Casa de Gobierno celebrando reunión, en la cual se habló en términos generales de las renuncias presentadas por el jefe de policía y varios otros funcionarios.

El vicegobernador doctor Pérez Colman, estuvo toda la mañana en el Senado atendiendo también a personas que con objeto de saludarlo fueron a visitarlo.

A las 10 horas los ministros de Hacienda y Gobierno doctor Loreto Beracochea y señor José Aguerre, respectivamente, prestaron juramento, realizándose el acto en el despacho del gobernador, siendo esta ceremonia presenciada por numeroso público, funcionarios y empleados de la administración, tomando momentos después posesión de sus cargos ambos ministros.

—Es elogiosamente comentado el mensaje del gobernador Mihura, calificándolo la opinión unánime, como palabra mesurada y serena, clara y sincera.

—Lucido bajo todo concepto, resultó el banquete que ofreció el alto comercio al ex gobernador doctor Marcó, pronunciando conceptuosos discursos el señor Cavandoli, doctor Marco y a pedido insistente habló con la acostumbrada elocuencia, el doctor Antonio Sagarna.

Salió con destino a la Capital Federal el regimiento 9 de caballería para encontrarse en el punto de concentración de las tropas que participan en las maniobras.

—El diputado provincial Misael Paredi, presentó a la cámara de que forma parte un proyecto de ley, autorizando la creación de un juzgado de primera instancia en Rosario de Tala, separando las jurisdicciones con Gualeguay.

—Es esperado el ministro de Obras Públicas de la Nación doctor Torello, quien viene según noticias a esta capital con el propósito de trasladarse a Curtiembre para inaugurar en aquel puerto el muelle flotante.

Lo acompañarán el gobernador Mihura y sus ministros.

—Emprenderá viaje en breve de regreso a la Capital Federal, el doctor Juan S. Frugoni.

CATAMARCA

Viaje del Gobernador. — Nuevo Jefe de Policía. —

CATAMARCA, octubre 3. — En las últimas horas de la tarde de ayer el Gobernador Ahumada delegó el mando en el vice gobernador, marchando pocos momentos después hacia la Capital de la República, en gestión de diversas obras públicas.

Con motivo de su partida, la estación del ferrocarril vióse concurrida por numerosos radicales que fueron a despedirlo.

—Fué nombrado Jefe de Policía el teniente coronel retirado D. Estanislao Maldones, quien ocupó en épocas anteriores dicho puesto. Fueron también nombrados D. David Arce Director de Rentas, y el doctor Julio Olmos Agente Fiscal, puestos que estaban vacantes.

PAMPA CENTRAL

Lluvias — Abundancia de agua caída — Viajeros—

VILLA ALBA, octubre 3. — Llovió durante dos días y dos noches más de 80 milímetros, que agregados a los 40 milímetros de la semana anterior, asegura la cosecha.

—Para ésa, el señor Ignacio Laza.

Bibliografía

"TURF"

Bajo la dirección del señor J. M. Marana, ha salido a publicidad la revista hípica semanal, que lleva como título el nombre del epígrafe.

Esmeradamente presentada y con la técnica que descubre la presencia de personas entendidas en la materia de carreras de caballos a la que se dedicará, es la Revista Turf, una publicación que se impondrá al público.

REVISTAS Y FOLLETOS

Recibimos las siguientes publicaciones:

Boletín Mensual de la Sociedad de Socoro Muuos del Tranvía Anglo Argentino, No. 8; El Zoofilo Argentino, órgatno de la Sociedad Protectora de Animales de la República, año XVIII, No. 115; Farmaco - Optic, año I, No. 4; Mäuser, revista de la Asociación Atlética Arsenales de Guerra, año III, No. 23; Revista Semanal del Mercado de Cereales a Término a Buenos Aires, año I, No. 13; Boletín y Trabajos de la Sociedad de Cirugía de Buenos Aires, No. 23; Monitor de Sociedades Anónimas y Patentes de Invención, No. 203; "España", año VIII, No. 96; Revista de Instrucción Primaria, año XVIII, No. 415; Boletín de la Asociación Mutual de Empleados Públicos, No. 36; Argos, periódico del Centro Estudiantes de la Boca; Ley del Hogar (reformas) del doctor José Antonio Amuchástegui; Revista Almacenera, organo oficial de la Liga de Almaceneros Minoristas y Anexos, Año XX, No. 183; La Argentina Económica, Año XI, No. 288; Síntesis de la Obra Realizada por el Consejo General de Educación de la Provincia de Entre Ríos, del 1.o de octubre de 1918 al 31 de marzo de 1922; Revista Mensile della Federazione Generale della Società Italiane nella Republica Argentina, año I, Nos. 9 y 10; Salud y Cultura, año III, No. 35; Revista del Colegio de Procuradores de la Capital, año I, No. 11; Tribuna Libre, año V, No. 127; Israel, año VI, No. 320; Prometeo, año I, número 17; El Campo revista de Agricultura y Ganadería, año 6, No. 71; Directoría de Estadística Comercial (Ministerio de Fazenda) Brasil, año 1920 - 1921,

ALMA

por Alfredo Goldsack Guiñazú

El primer libro de un poeto suele ser frecuentemente el símbolo de un alma inquieta, que traduce la celeste emoción de su autor. Y un libro de versos, aún cuando este no tenga ningún valor literario o artístico, significa siempre una manifestación hermosa.

¿Que se podrá decir, entonces, de un libro como "Alma", que es todo él un salmo armonioso, sencillo, fresco, para cuyos valores artísticos y emotivos, resulta escasa toda ponderación?

Cuando se encuentra un poeta como Goldsack Guiñazú, el espíritu se reconcilia ampliamente con toda las desazones sufridas y es como una dulce indemnización puesta frente a los poetas que equivocaron el sendero.

¡Bienvenido un libro de versos cuando estos tienen la virtud de hacer vibrar las fibras del alma! ¡Santificado sea el mago que cuaja la alquimia de una idea en un sentimiento! Y más aún: cuando ese sentimiento va buscando la serenidad, la perfección, el misterio que anima la piedra, el pájaro, la nube, el agua, y se encuentra a Jesús en el cristal de la gota de miel, en el suspiro de la onda, en el trino de la alondra, en la felpa de un pétalo y en la augusta serenidad de los cielos azules.

Cuando se ha conseguido encerrar en la pobre expresión humana, tanta belleza, tanta emoción, sin recurrir a artificios ni a preceptivas académicas, se ha logrado una conquista digna no solo de estímulo sino que también de justa alabanza.

En el metro sencillo, que en puridad de verdad no es metro sino el ritmo puro y preciso del movimiento cordial, ha encerrado Goldsack Guiñazú, como en el capricho de una nube, el perfume diferto de su espíritu místico.

Cada estrofa es una oración insuflada a flor de labio. Y bien cabe el título de "Alma" a este breviario de cantos, aromados de incienso. — que Alma es Dios; Alma es lo misterioso y Alma también esa luz de ensueño que duerme en el fondo de las cosas bellas. Es un libro como para leer de rodillas, frente a una montaña nevada; frente al sol o a la luz de la luna; o en día aciago, cuando las penas hondas van carendo de una a una en nuestro corazón; cuando la lluvia cae detrás de los cristales, serenamente, silenciosamente.

Leyendo "Alma", una dulcedumbre de miel bíblica abre las puertas de la bondad al espíritu fatigado y a la carne doliente y es cada verso una fresca gota de agua, que funde la fiebre del deseo como con un baño de azucenas.

El pórtico que inicia este libro da la sensación de que nos encontraremos con un huesped cordial. Véase si no:

PORTICO

Antes de entrar, oye:
Detrás de esta puerta,
Sin cerrojo alguno, a todos abierta.
hay una capilla,
pequeña y sencilla,
donde un monje blanco, la sinceridad,
en la verba, pobre, y humilde, en el gesto,
ante altar modesto,
oficia sus misas la Serenidad...
Misas sin rituales,
Ni ceremoniales
Cash, en las que el vino divino es la Fé.
Y por todo caliz, en la comunión,
hasta Dios, gozoso, se alza el corazón.
Ya lo sabes; vé
Por tu senda, hermano, o empuja esta puerta.
Sin cerrojo alguno, a todos abierta...

Y con esta canción final, cierra Alfredo G Guiñazú su libro "Alma":

Si en estas pobres misas,
en que quemé la mirra
de todas mis sonrisas:
la amorosa, la inquieta, la piadosa y la triste
hallaste, buen hermano, la paz que presentiste,
junta a mi voz la tuya,
y grita a aquel que pasa, ya caminante o nauta,
— ¡Aleluya, aleluya;
el corazón es sabio y posee la pauta
de la eterna esperanza!...

Diversos pasajes de este libro han sido interpretados por el dibujante José Andrade, quien, en algunos dibujos, se revela un artista de gusto exquisito

Este poeta nuevo, que se presenta a la crítica, lejos de ser una promesa, es todo una feliz revelación.

Unión Cívica Radical

COMITE DE LA CAPITAL

El Comité de la Capital ha quedado convocado para pasado mañana, a las 21 horas, con objeto de tratar y fijar la fecha de las elecciones de la circunscripción 1a.

CIRCUNSCRIPCION 20a.

Subcomisión homenaje al doctor Armando Mohando

Esta subcomisión en su última reunión, ha resuelto conmemorar el primer aniversario de la muerte del malogrado correligionario, realizar dicho homenaje el día 15 de octubre, a las 10 horas, colocando una placa de bronce en el sepulcro donde se guardan sus restos, debiendo hacer uso de la palabra en dicho acto, el presidente de la misma, señor José A. Basso.

Además se publicará un manifiesto invitando a los amigos y correligionarios a concurrir al cementerio del Norte, el día y hora señalados, y enviar una nota al comité parroquial para que designe un orador.

CIRCUNSCRIPCION 12a.

Hoy se reunirá la Comisión Directiva

La nueva Comisión Directiva de la Unión Cívica Radical, de la Circunscripción 12a. se reunirá esta noche a las 21 horas, con objeto de tratar asuntos de sumo interés.

Comunicaciones telegráficas

Las líneas internas y conexiones internacionales funcionan normalmente.

Lloyd Norte Alemán de Bremen

GRAN VAPOR

"GOTHA"

VIAJE RAPIDO PARA

VIGO Y LA CORUÑA

17 de Octubre

AGENCIA GENERAL

Sarmiento 324 — E. ARNOLD

LA ONDULACION ELECTRICA PERMANENTE

POR

G. MOUSSION

CALLAO Y SARMIENTO

ES LA MAS PERFECTA

Concurso de monografía sobre el arbol

Distribución de premios

En extremo interesante resultó el acto de la distribución de premios del Concurso Literario organizado por la Sociedad Estancia y Colonias Trenel, efectuado en Trenel (F. C. O.) y auspiciaod por la Sociedad Forestal Argentina.

El acto se efectuó en el patio de la escuela del pueblo de Trenel, el cual había sido adornado con una sencillez de muy buen gusto que se adaptaba en un todo al carácter de la fiesta. Un día primaveral contribuyó a darle realce, máxime si se tiene en cuenta que los anteriores habían sido lluviosos; esto dió lugar a que la concurrencia fuera numerosa, notándose, en primer término los padres de los niños premiados y las personas más destacadas de la localidad. Además estaban allí presentes los maestros y maestras del pueblo de Trenel y algunos otros de las escuelas de los pueblos vecinos, especialmente aquellos cuyos discípulos habían sido premiados.

A las 13.30 se dió principio a la ceremonia con el Himno Nacional entonado por todos los niños de las escuelas de Trenel, que separados por grados y bien alineados hacían acto de presencia. A este le siguió el Himno al Arbol, siendo ambos muy aplaudidos.

A continuación el Sr. Eduardo Sosa, inspector de escuelas, pronunció un discurso dirigido a los niños presentes, agradeciéndoles su cooperación en el concurso, felicitándoles al mismo tiempo por los trabajos presentados, en todos los cuales se leía entre líneas un cariño sincero a los árboles; siguió a esto una interesante disertación sobre el árbol como uno de los factores principales en la civilización y la ayuda preciosa que ha sido para el desenvolvimiento de ella, debido a las inagotables cualidades que posee y terminó alentando a los niños para que con todos sus esfuerzos y buena voluntad intensificaran la campaña en favor del árbol, haciéndose apóstoles de su causa.

Al terminar fué muy aplaudido y felicitado por todos los concurrentes.

A continuación porcedióse a la distribución de los premios, siendo entregados por los señores Sosa y Alfredo Muller, gerente general de la Sociedad Estancia y Colonias Trenel.

Habíanse instituído: un Gran Premio de Honor consistente en una hermosa medalla de oro, un diploma y vente libros, para la mejor composición presentada sin distinción de grados; 5 primeros premios, uno para cada grado, consistentes en un diploma, medalla de plata y un libro; y finalmente, 6 segundos premios, uno para cada grado, consistentes en un libro.

Los alumnos premiados fueron los siguientes:

Primeros premios: Octavio J. A. Cometta, Héctor Legerfuro, Josefa Longo, Severina Sturniolo, Jacobo Leiserzon, Ana Schvartzmann.

Segundos premios: Ramón Requis, Aurora Ceriani, Eduardo Ruíz, Juan Fontana, María Longo, Lázaro Wapnir.

El niño Octavio Cometta, ganador del Gran Premio de Honor, fué muy aplaudido por la concurrencia y después de recibir el premio a su esfuerzo, leyó un pequeño discurso, al alcance de su edad, agradeciendo las manifestaciones de que era objeto, prometiendo perseverar en el buen camino y prometiendo hacer a los árboles objeto de predilección.

Después de lo que antecede se dió por terminado el acto, distribuyenedoe a todos los niños y niñas asistentes medallas conmemorativas del Concurso, así como también cartulinas con hermosas fotografías de las zonas forestales de la República, incluso una cartulina de gran formato representando la región del Lago Nahuel Huapí, al mismo tiempo que paquetitos conteniendo semillas, donado por la S. Forestal Argentina.

Comisión Suecia Argentina

NOTICIAS DE SUECIA

La desocupación en Suecia—

La comisión que ha nombrado el gobierno para controlar la desocupación ha informado que el número de los desocupados en Suecia que reciben ayuda del Estado, ha disminuído durante el mes de junio de 28.100 a 8.400.

El intercambio comercial en Suecia durante el mes de junio—

Según información publicada por el gobierno, las cifras del mes de junio demuestran un aumento considerable, especialmente en el mercado de madera, pasta de madera y mineral de hierro.

La importación de trigo ha aumentado de 3.306 en el mes de mayo a 12.921 toneladas en junio, mientras que la importación de carbón solamente alcanzó a 172.000 toneladas en junio comparado con 230.000 toneladas en mayo. En otros artículos, las variaciones son insignificantes.

En el mes de julio la exportación de mineral de hierro demuestra un aumento todavía más considerable.

La exportación sobre el puerto de Narvik de 405.162 toneladas y sobre Lules 116.603 toneladas en comparación con 19.873 y 24.466 toneladas el año pasado.

Todo presagia un continuo mejoramiento del comercio sueco.

El empleo de los cojinetes en ferrocarriles—

Desde largos años atrás ha sido un tema y problema que ha preocupado constantemente a los ingenieros y directorios de ferrocarriles, la aplicación de los cojinetes a bolillas y rodillos en el material rodante empleado. Los largos estudios y experiencias prácticas que se han venido realizando los últimos años, pueden considerarse hoy día como terminados satisfactoriamente.

La compañía sueca SKF de cojinetes a bolillas (Svenska Kullagerfabriken), ha recibido en estos días, después de diez años de experimentos prácticos sobre la adaptación de sus cojinetes en ferrocarriles, un importantísimo pedido de cojinetes de parte de la Dirección de los Ferrocarriles del Estado Sueco para el material rodante de estos ferrocarriles.

En Suecia, ya en el año 1913, se comenzó por aplicar los cojinetes a bolillas SKF en los vagones tipo "boggy", en los trenes rápidos. En el año 1915, se extendieron los ensayos con la aplicación de los cojinetes a bolillas SKF en las locomotoras para trenes rápidos, así como también en los vagones empleados en las regiones Norte de Suecia para transporte de minerales.

Los ensayos se han efectuado en un conjunto de once vagones tipo "boggy", once locomotoras suecas tipo letra F, 50 vagones para el transporte de minerales, todos estos ensayos a base de cojinetes a bolillas SKF. Cojinetes a rodillos SKF se han aplicado en ocho vagones tipo "boggy". Los resultados obtenidos han demostrado que para el servivio de trenes rápidos los cojinetes a rodillos SKF construídos según el mismo sistema de autoregulación automática que los de bolillas de la misma marca, han tenido mayor duración, debido a su condición especial de poder soportar con reducidas dimensiones cargas muy elevadas en condiciones rudas de trabajo.

Los resultados de los ensayos que ya han durado unos diez años de trabajo y estudios, que han sido efectuados en perfecto acuerdo mutuo entre la compañía y los directores de los ferrocarriles, han demostrado con sobrada evidencia las grandes ventajas y economías que se obtienen, tanto en fuerza motriz, lubrificantes, seguridad de marcha y menor cuidado.

Debido a que los ensayos han demostrado prácticamente que la larga duración de los cojinetes SKF asegura la amortización económica de su costo y gastos de adaptación, ha efectuado la dirección de los ferrocarriles del Estado Sueco un importante pedido a la compañía, constituído por 1.360 cajas con sus respectivos cojinetes para 170 vagones tipo "boggy".

La importancia que el directorio de los mencionados ferrocarriles ha dado a las ventajas que proporciona la aplicación de los afamados productos de la industria sueca de cojinetes a bolillas y rodillos, aumentará el interés por estos cojinetes que en los países extranjeros tienen ya extensa aplicación en los ferrocarriles, principalmente en los Estados Unidos de Norte América, Inglaterra y Alemania, donde también se han efectuado estudios y experimentos con excelentes resultados.

La aplicación en gran escala de los cojinetes en los ferrocarriles ha abierto un nuevo y extenso mercado a esta importante industria sueca.

Comisión Pro-demandados

En la reunión efectuada por los señorese jueces de paz, para solventar las necesidades de los demandados por falta de pago, se aprobó el balance presentado por el tesorero señor Luis Carosella, correspondiente al festival de beneficencia efectuado el día 27 del mes ppdo. en el teatro Majestic, cuyo saldo líquido asciende a la suma de $ 1.508 m|n.

La comisión se ha dirigido por nota a todos los jueces de la Capital a fin de que se sirvan indicar a la secretaría a cuánto ascienden los juicios por tal concepto, especificando los más menesterosos para que la ayuda pecuniaria sea mayormente ecuánime y beneficiosa, acompañando a la vez copia del balance aprobado.

En la reunión de referencia se acordó realizar el segundo festival el día 31 del corriente en el Cine Capitol, calle Santa Fé 1848.

PARA OBTENER UN BIENESTAR

Con acepción general, la propagación de las enfermedades del estómago obedecen a la adulteración de los alimentos, y al abuso de las fuerzas digestivas. Se dice "tengo un buen estómago", cuando las digestiones son normales a pesar de los malos alimentos, o de los excesos en los buenos. Un buen estómago equivale a la alegría, a la salud, al bienestar. Para los que sufren de molestias del estómago, podemos señalar a su consideración los resultados que se obtienen con el bicarbonato catálico, del que basta tomar cuarta o media cucharadita para dominar cualquier molestia del tubo digestivo.

CRONICA SOCIAL

Una lucida nota social motivó la recepción ofrecida ayer por la tarde por la señora María Unzué de Alvear, en honor del cardenal Gasquet, dispidiéndolo con motivo de su próximo regreso a Europa.

Concurrió a saludar al ilustre purpurado el presidente de la República, doctor Hipólito Yrigoyen, acompañado del ministro de Relaciones Exteriores.

Fué esta una fiesta en la que se congregó nuestra sociedad más distinguida que hizo a Su Eminencia objeto de las más expresivas muestras de simpatía.

Una buena orquesta ejecutó durante la recepción música de cámara.

La gentil dueña de casa era secundada en su tarea de atender a las visitas, por las señoras Concepción Unzué de Casares, Angela Unzué de Alzaga, los señores Rodolfo Alzaga Unzué y su señora Agustina Rodríguez Larreta, César González Guerrico y su señora Angela Alzaga Unzué, Carlos Gómez y su señora Inés Alzaga Uuzué, Horacio Sánchez Elía y su señora Josefina Alzaga Unzué, y la señorita Delia Alzaga Unzué.

Asistieron entre otros:

El nuncio apostólico, monseñor Vassallo de Torregrossa; el gobernador de la provincia, doctor José Luis Cantilo; el embajador de España, marqués de Amposta; el gobernador eclesiástico, monseñor Luis Duprat; el obispo de Temmos, monseñor de Andrea; monseñor Edwards, monseñor Silvani, monseñor Issasa, el ministro de Italia, conde José Colli di Felizzano; el ministro del Uruguay, don Daniel Muñoz; el ministro argentino en Suiza, D. Jacinto Villegas; el encargado de negocios de Inglaterra, D. H. O. Chalkley; el consejero de la Legación del Brasil, Dr. Carlos de Rostaing Lisboa; el consejero de la Legación de España, señor Alfonso Danvila, y los RR. PP. Langdon y Dillon; señoras Regina Paccini de Alvear, Julieta Meyans de Pueyrredón, Josefina Achával de Cantilo, Dolores Anchorena de Elortondo, María Ignacia Hueyo de Moreno, Etelvina González Chaves de Torello, Inés Dorrego de Uzuué, Josefina Acosta de Noel, Susana del Campillo de Mitre, Elena Hamilton de Villegas, Matilde Iriondo de Martínez Zubiría, María Luisa Terrero de Sánchez Viamonte, Mercedes Lezica de Christophersen, Rosa Villatte de Landívar, Silvia Hurtado de Zemborain, Leonor Martínez de Hoz de Busche, Agustina Roca de Marcó Carmen Madero de Agrelo, Mercedes Elizalde de Blaquier, Petrona Correa Morales de Mür, Laura Gómez Aguirre de Quirno, Estela Grondona de Acosta, Laura Carlés de Guerrico, Carmen Alvear de Peña, Agustina Constanzó de Malaver, Carmen Alvear de Christophersen, Belén Moujan de Lozano, María Elena Alvear de Santamarina, Aurelia Idiarte Borde de Goyeneche, Anatilde Guerrico de González Segura, Magdalena Bosch de Harilaos, Mercedes Avellaneda de Dellepiane, Mercedes Unzué de Quintana, Elena Napp de Green, Sara Unzué de Madero, Dolores Riglós de Achával, Adelia Harilaos de Holmos, María Luisa Unzué de de Aldao, Carmen Christophersen de Dodero, Adela Unzué de Leloir, María Salomé Freire de Iriondo, Mercedes Bengolea de Barrenechea, Celina Somellera de Jantus, Dolores Anchorena de Elortondo, Dolores Cobo de Macchi di Cellère, Celia Linch de Pérez Quesada, Mercedes Tornquints de Mac Nab, Cristina Torres de Bosch, Ana Elía de Ortiz Basualdo, Magdalena Bengolea de Sánchez Elía, Florencia Tornquist de Castex, Josefina Huergo de Medina, Eufemia Cáceres de Melo, Ana Mayobre de Green, María Aurelia Madero de Uriburu, María Elina Peralta Alvear de Láinez, Mercedes Peña de Paunero, María Josefina Meeks de Villegas, María Lucila Urquiza de Quesada Pacheco, María Luisa Quintana de Rodríguez Larreta, Ernestina Llavallol de Acosta, María Arming de Hasperg, Lina P. de Petty, Marta Obejero de Mac Donald, Lucía B. de Petty, condesa de Felizzano, Cora Zemborain de del Carril, Julia Muñoz de Arteaga, Magdalena Villegas de Martínez, Mercedes Pirovano de Rodríguez, Estanislada Anchorena de Paz, Sara Escalante de Maura, Marta Real de Azáu de Ezcurra, Manuela Felcia Lezica de Lassen, Leonor Cabral de Vivot, Julia del Carril de Vergara Biedma, Adela Martínez Chas de Quesada, Lola Avellaneda de Viale, Marta De Bary de Vedoya, Carmen Alvear de Christophersen, Carmen Christophersen de Dodero. Francisca de Gama Cerqueira de Toledo, Celina Huergo de Estrada, Sara Demaría de Robirosa, baronesa Lamarrelle, Estela Basavilbaso de Irigoyen, María Constanza Bunge de Zavalía, Celia Bosch de Casasús, María Adela Grondona de Sáenz Valiente, Sofía Pérez de Madero, Mercedes Peña de del Carril, Matilde Luro de Mezquita, Juana Martha Barreto de Zuberbühler, María Matilde Madero de Seeber, Susana Demaría de Seeber, Lola Pirán de Flores, Fernanda Quirno Costa de Magnanini, Lía Cobo de Ramos Mejía, Rosa Pirán de Harilaos, Susana Keen de Escudero, Emilia Moutier de Pirán, Mercedes Salas Oroño de Cossio, Carmen Cañás de Romero, Josefina Ayerza de Segura, Irene De Bruyn de Palacios Costa, Inés Victórica de Morra, Mercedes Elizalde de Blaquier, Carmen Oliden de Zuberbühler, Elvira Urioste de Gómez Molina, Adela Bengolea de Balcarce, María Ignacia Casares de Grondona, María Luisa Tornquist de Barreto, Eloísa Urquiza de Obejero, Josefina Pirán Basualdo de Ferrer, Ana Teresa Ortiz Basualdo de Olazábal, Elvira Elizalde de Jacobé, María Urquiza de Blaquier, Elena Sansinena de Elizalde, Máxima Calvo de Troncoso Vela, Celina Pearson de Piñero Sorondo, Isabel Livingston de Saguier, Amalia Huergo de Arenaza, María Húnter de Cano, Carolina Estrada de Martínez Amalia Arrotea de Muñoz, Susana Casal de Vivot, Blanca de la Riestra de Scholbred, Juana Tezanos Pinto de Cabral, Marta Cantilo de Anchorena, Lía González Chaves de Cabred. Lía Cobo de Ramos Mexía, Rosario Grondona de Peralta Ramos, Pelar López Ayala de Durán, Ana Browne de Lacroze, Celia Martínez de Varela, Isabel Bütler de Casal, Teresa Browne de Wilson, María Eugenia Aguirre de Ibarguren, Silvina Lynch de Estrada, María Teresa Bonorino de Peró, Jovita Llobet de Echagüe, Dolores Morillo de Martínez, Florencia Lezica de Tomkinson, María L. P. de Helguera, Isabel Amí de Danvila, Anatilde González de Demaría, Julia Pagés de Bosch, Eloísa Pérez de Cranwell, Cora Videla Dorna de Zemborain, Mercedes Uriburu de Artayeta, Magdalena Barreto de Beazley, María Roca de De Marchi, Rosa Balcarce de García Lawson, Alcira Quirno Costa de Bilbao, Petrona Correa Morales de Murr, Fernanda Quirno Costa de Magnanini, Adelaida Shaw de Bollini, Leonor Estrada Borbón de García Calvo, Joaquina Salas Oroño de Vela, Zulema Jofré de Barilari, Susana Castex de Apellániz, María Ignacia Casares de Grondona, Juana María Solé de Alzaga, Susana Casares de Llobet, Matilde Sánchez de Méndez, Carmen Sánchez Elía de Quintana, Elvira de la Riestra de Láinez, Micaela Costa Paz de Sánchez Sorondo, Blanca Madero de Pinedo, Luisa Muller de Nocinger, Mercedes Quintana de Santamarina Josefina Anchorena de Madariaga, María Carlota Peralta Alvear de Gowland, Enriqueta Blaquier de Rocha, Silvina Lynch de Estrada, Sofía Terrero de Santamarina, Silvia Fernández de Fernández Sara Lynch de Christophersen, Julia Zumarán de Olmedo, Matilde Ayerza de Frías, Agustina Luro de Sansinena, Delia Correa Morales de Cobo, Mme. Schar Correa Morales de Cobo, Madame Schart, Mercedes Terrero de Méndez, baronesa de Portalis, Adela Quintana de Moreno, Clemencia Ugarte de Tomkinson, Dora Seeber de Meyer Pellegrini, María Eloísa Obejero de Berisso, Adela Ugarte de Aguirre, Silvia Victorica de García, María Teresa García Fernández de Bellocq, Andrea Brunel de Elizalde, Corina Rodríguez de Belgrano, Angélica García de García Mansilla, María Teresa Alzaga de Quesada, Raquel Cárdenas de Guerrero, Gilda Vieyra de Díaz Valdez, Catalina Pirovano de Pirovano, Sara Tornquist de Shaw, Celina Pirovano de Zuberbühler, María Elina Harilaos de Vela, María Luisa García Estrada de Aguirre, Alcira Tallaferro de Elías, Sofía Capdevila de Páez, Mercedes Güiraldes, Julieta Vieyra, María Helguera, Mercedes Zuberbühler, Carmen Viale, María Anchorena, Silvina y Sara Zemborain, Olosia Ayerza, Sofía Nazar Anchorena, María Antonia y Margarita del Mármol, María Ester Alzaga, Dolly Robirosa, Amelia Jantus, Blanca Real de Azúa, María Rosa y Elvira García Mansilla, Julia Elena Martínez de Hoz de Salamanca, Ester Esnaty de Pearson, Florinda Fernández de Penard, María Ema Green de Vedoya, Leonor Quirno Costa de Terry, Julia Moreno de Moreno, Carmen Marcó del Pont de Rodríguez Larreta, Alcira Caravia de Muñoz, y un numeroso grupo de señoritas.

* * *

Según estaba anunciado, mañana se realizará en el Grand Splendid

¡PATAGONIA!

Theatre la función a beneficio de las obras que sostiene la conferencia de San Vicente de Paul de Santa Felicitas.

Las localidades pueden solicitarse en la calle Aristóbulo del Valle número 1719 o por el número de teléfono 1099 de Buen Orden.

Auspician la fiesta las señoras: Concepción Unzué de Casares, Carmen Dormal de Gramajo, Amalia Arrotea de Muñoz, Margarita A. de Zabala, María R. de Barrera, Sofía Terrero de Santamarina, María Magdalena Martel de Cernadas, Juana E. de Bassi, Flora N. de Olmi, Leonor Cabral de Vivot, Sara Moreno de Gowland, Mercedes Villanueva de Laprida, Teresa V. de Morosini, Cora Lynch de Frers, Alcira Herrera de Molina, María Elena Pizarro de Ragno, Mercedes Hernández de González del Solar y la señorita Elisa Hidalgo.

* * *

En el restaurant Conte tendrá lugar el 20 del corriente la comida que un núcleo de amigos ofrece al señor Armando Correa Urquiza despidiéndolo de la vida de soltero.

* * *

En el Colegio María Auxiliadora, establecido en la calle Yapeyú, tuvo lugar el homenaje de cariño ofrecido a la señora Guilermina O. C. de Wilde, con motivo de su viaje a Europa.

Asistieron las alumnas de las Escuelas de Enfermeras de la Cruz Roja números 12 y 13, que estudian, respectivamente, en el Colegio de María Auxiliadora y en el Colegio de Santa Brígida, Hermanas Irlandesas y que tomarán la especialidad de enfermeras para niños.

La demostración consistió en una misa con plática, después de la cual, se desarrolló en el salón de actos un sencillo programa de poesías y música.

Las enfermeras entregaron a la señora de Wilde un ramo de flores y un pergamino, en el cual estaba el programa de la fiesta, con una sentida dedicatoria.

Acompañaron a la obsequiada, las comisiones del Hogar y Dirección de Escuelas de Enfermeras, y el Subcomité de Damas, a cuyo cargo están las que hacían la demostración.

Con motivo de festejar mañana el cincuenta aniversario de sus bodas, el señor Pedro Dominoni y su señora Emilia Ambrogio recibirán mañana por la tarde a sus relaciones en su hermosa residencia de Belgrano.

* * *

Organizado por la sección femenina del Ateneo Hispano Americano, tendrá lugar el 5 del corriente, a las 21 y 15, un concierto a cargo del conocido pianista señor Herberto Paz.

En el programa figuran composiciones de Rameau, Haydu, Mylmarski, Bach, Zarzycki, Liszt, estando la segunda parte dedicada exclusivamente a Chopín.

Además, el señor Paz, ejecutará tres composiciones originales.

Es grande el interés que este concierto ha despertado entre los socios del Ateneo.

Dicha sección femenina ha organizado también una serie de lecturas, a fin de difundir entre sus asociadas el gusto por las bellas letras, encargando de estas lecturas al doctor Horacio H. Dobranich.

La primera sesión, dedicada al poeta valenciano Teodoro Llorente, se efectuará el viernes próximo, a las 17; las demás, tendrán lugar todos los martes, a la misma hora, dándose preferencia a los poetas hispanoamericanos.

Podrán concurrir a las reuniones semanales, los socios del Ateneo.

* * *

De Adrogué:

En el templo de San Gabriel se efectuaron en medio de la mayor animación, los actos religiosos organizados por el cura párroco R. P. Juan M. Piager, festejando el cincuentenario de este pueblo.

En el templo, que había sido adornado severamente con flores y banderas argentinas, se realizó el Tedéum, oficiado por el obispo de La Plata, monseñor Francisco Alberti. Un coro de cinco voces, con una buena orquesta, que ejecutó un espléndido concierto sacro, fué escuchado por una concurrencia que llenaba totalmente la iglesia. En dicho acto, monseñor Alberti pronunció un breve como hermoso sermón, con algunos pasajes dedicados a la memoria de don Esteban Adrogué, escuchándosele con recogimiento.

Se obsequió en la casa parroquial con un almuerzo íntimo a monseñor Alberti, participando de él, además de las personas nombradas, los señores:

Comisionado municipal, Augusto G. Brunel; ingeniero Arturo Ochoa doctor Alfredo Hudson, familiar, R. P. doctor Ignacio Santiago Ratto Carlos Casares, R. P. Emilio Ailloud R. P. Felipe Goena, Humberto Mórtola, R. P. José Catalano, Jorge Simpson y Nicolás J Herrera Calvo.

—Muy pocas veces se ha presenciado en este pueblo un baile de la magnificencia del efectuado en los salones del Hotel La Delicia, al que asistió lo más granado de este pueblo y de Lomas de Zamora y numerosas familias distinguidas de ésa

La orquesta, así como el ambigú estuvieron discretos.

Llamó especialmente la atención los lanceros bailados por elemento de la "guardia vieja", siendo al terminar muy aplaudidas las parejas.

Asistieron, entre un núcleo numerosísimo de señoras, las señoritas:

Amalia, Celia y Sara Solari, María Esther y Alicia Molina Arditi, Delia Carranza García Quirno, Ana María Celia y Lydia González Aguirre, María Eufemia Herrera Calvo, Ana y María Sara Maza, Lucía y Margarita Simpson, Aurelia y Elvira Ortiz, Angélica Valle Jonte, María Delicia López, Manuela y María García Quirno Angélica y Carmen González Venzano, Matilde y Rosa Rodríguez Anido Adela, Jová y Sara Lascano, María Elena Calzada, Angélica Lapeyrasse Nélida Pellerano, Ercilia y Cira Torreta Guillén, Mercedes Clussen Dúfao, Lily Burgwardt, Carolina y Emma Coelho, Elsa Krasnfeldt, Elma Dora y Beba Casal, Elena Núñez Rayces, Laura Espinosa, Rosalía Girard Elisa e Inés Schroeder, Otilia y Lola Redlinch, Ercilia Cascallares Gutiérrez, Margarita Escande, María Esther Santamarina, Margarita Martín Alicia y Cecilia Irisarray, María Esther y Marne Gaciolo, Graciella Altaparro, Sara Máscari, Amanda y Ada Bossero, Olga y Teodorlina Battilana, María Herminia Maldonado, María Esther Castro Videla, Lía Bioule, Amparo Alonso, Elsa y Coca Ghiraldo, Rosa y Ana Baldor, señoritas de Boedo, Iturbe, Bustamante, del Castillo, Marenco, Díaz Vélez, etcétera y numerosos caballeros.

* * *

En la basílica del Santísimo Sacramento se rezarán misas mañana de 7 a 10.30 en memoria de la señorita Sara Zemborain.

* * *

Festejando su cumpleaños, la señorita Sara del Castillo Quesada, recibió durante todo el día de ayer el saludo y felicitaciones de sus numerosas amigas y parientes, que pasaron por su residencia de la calle Cangallo a presentarle sus plácemes.

Se obsequió a las personas que asistieron con un te; hubo números de canto, piano y declamación, pasándose momentos muy agradables.

* * *

En el próximo mes de diciembre será bendecido el enlace de la señorita Lía Ramos con el señor Virgilio Roffo Peña.

* * *

Motivará una interesante reunión social, la boda de la señorita Elisa Vivanco con el ingeniero Carlos M Praga, que será consagrada en el próximo mes de noviembre.

* * *

Festejando sus bodas de plata matrimoniales, el señor Alberto E. Robredo y señora Amalia Albarracín harán oficiar mañana una misa en acción de gracias en el templo de N. S. de Balvanera.

Por la tarde recibirán el saludo de sus vastas relaciones.

* * *

Hoy se realizará en el Plaza Hotel el banquete ofrecido por los miembros de la embajada especial al Brasil, al señor embajador doctor Eufrasio Loza.

* * *

Pasado mañana será bendecido en la mayor intimidad, el enlace de la señorita Ana María Delle Crocce con el señor Juan Hoock.

* * *

A beneficio de los inmigrantes italianos, tendrá lugar hoy en el teatro Marconi una fiesta de caridad organizada por la sección femenina de la Sociedad de Patronato y Rimpatrio.

* * *

En la residencia de la novia, en San Fernando será bendecido el 11 del corriente el enlace de la señorita Amelia Bergida con el señor Ricardo Aló.

* * *

Será bendecido el 27 del corriente el enlace de la señorita Margarita Hoffmann con el señor Raymundo Wilmart.

* * *

El 7 del corriente será consagrado el enlace de la señorita Catalina M. Brown con el señor Federico A. Brown.

* * *

En memoria de la señora Catalina M. de Marengo se oficiaron misas esta mañana en el templo de San Miguel.

* * *

El 13 del corriente se realizará en la residencia de la señora Lola Rodríguez de Nelson una sencilla ceremonia religiosa con motivo de efectuarse la entronización del corazón de Jesús.

Este acto estará a cargo del cura de Belgrano el Reberendo Padre Fernando A. Pearson.

* * *

Esta tarde se realizará en el Diapasón una audición musical con el concurso de la señora María P. de Crestie y del señor Romero Nicolai.

El programa es como sigue:

"Un certo non so che" de Vivaldo; "Ne cor più non mi sento", de Paisiello: "Posate dormite", de Bassanni; "Gia, ol sole dal Gange", de Scarlatti: "Sopra un aria antica", y "La sera", de Respighi; "I pastori" y "Passeggiata", de Pizetti.

* * *

El señor Luis Mayer y su señora, ofrecerán el sábado de la presente semana una reunión íntima, en obsequio de un grupo de amistades de su hija Ana Luisa.

* * *

La señora Clara Rodríguez Echart de Manón, ofrecerá en breve una comida en el Plaza Hotel, en obsequio de un grupo de amigas de su hija María Julia.

* * *

Se ha concertado el enlace de la señorita Noemí Cleotilde Ocampo con el señor León T. Bouché.

* * *

El torneo a la americana dobles de damas que debía jugarse mañana en el Argentino Lawn Tennis Club, a beneficio de la Sociedad Ayuda al Débil, ha sido postergado para el 11 del corriente.

Las inscripciones se recibirán en casa de la Sta. Sara Calvo, calle Arenales 1615, y en el número de teléfono 4016 de Juncal, hasta el viernes próximo.

* * *

En honor de la señorita Elvira Santa Cruz Ossa, reputada escritora chilena, la señora Luisa Israel de Portela ofrecerá esta tarde una recepción a un núcleo de sus amistades, lo que dará márgen a una interesante fiesta social.

* * *

Se ha formalizado el compromiso matrimonial de la señorita María Rosa Mac Dougall con el señor Enrique Aylmman.

* * *

De Córdoba:—

En la iglesia metropolitana será consagrado el 28 del presentee mes a las 18, el enlace de la señorita Mercedes Morales con el señor Diego Rodríguez.

Apadrinarán la boda el Sr. Francisco Morales y la señora Teresa C. de Morales y por el novio el señor Rafael Calvo y señora Antonia M. de Calvo.

Del casamiento civil serán testigos los señores Julián Balleros, José Martínez y Víctor Monforte por parte de la novia y los señores Juan P. de Santiago, Albino Arca y Modesto Moreyra por el novio.

El acontecimiento será festejado con una fiesta, en casa de la familia de la novia.

* * *

De Lomas de Zamora:

Mañana, en la iglesia de esta localidad será bendecido el enlace de la señorita Agustina C. Etchepare con el señor Pedro G. Senetti, siendo padrinos en la ceremonia religiosa la señora Catalina M. de Sonetti y el señor Manuel Delorenzis.

En el casamiento civil actuarán como testigos, por parte de la novia, el señor Mario L. Roy y por la del novio el señor Gregorio Pedrotti.

Los novios serán acompañados por un cortejo, siendo formado por las señoritas Elena, Isabel y Esther Etchepare y Herminia Arredondo.

* * *

—Mejor la señorita Trinidad Lynch.

—Más aliviada después de la intervención quirúrgica ha que ha sido sometido el señor Emilio Lamas.

—Continúa enferma la señorita Etelvina Sasso.

—Mejorado el señor Enrique Morrie Mac Dougald.

—Enfermo el señor Carlos Traynor.

—Mejorado el señor Jorge Gowland.

—Enfermo el señor Rafael Melchor Arana.

—Continúa siendo delicado el estado del señor Luis R. Scheiner.

—Mejor la señora María Helena Gaurcio Nuén de Parera Denis.

* * *

Han llegado:—

—De Paysandú el señor Horacio Durañona y familia.

—De Río de Janeiro el señor Roberto Urquiza Frías.

—De Tucumán el doctor Miguel M. Padilla.

—De San Luis el señor Pablo Lucero.

—De Tucumán el señor Napoleón Paz y sus hijas Clemencia y Celia.

—Del Chaco los señores Jorge Castelfa, Casimiro de Bruyn y Marcelino Cano.

—De Ayacucho el señor Sebastián Anasagasti.

—De Córdoba el señor Sebastián Maery Etcheverría.

* * *

Han partido:—

—Para Córdoba el señor Manuel Elordi y familia.

—Para Carmen de Areco el señor Domingo Pérez Ramos.

—Para Córdoba el doctor Vicente S. Palau.

—Para Rosario el señor José M. Aragón.

—Para Montevideo el señor Ricardo Jolly Alcobendas y su señora Blanca Lavalle.

—Para Rosario el señor Jaime Mac Guire.

—Para Montevideo el señor Orlando Nocetti y su señora María Poggi.

Está en venta el quinto número de

"RIEL Y FOMENTO"

118 páginas con magníficas ilustraciones

SUMARIO:

Párrafos extraordinarios de la Memoria anual de la Administración de los FF. CC. del Estado, que definen conceptos y propósitos Administrativos.

La Casa de los Ferrocarriles del Estado. Pasos a nivel de los Ferrocarriles. Locomotora a turbina. El Presidente Harding y los FF. CC., por Alfredo Mayer.

Resurgimiento Colonial en Chile, por Alberto Romero.

Sebastián Elcano. Un pintor criollo, Carlos de la Torre. Don Juan de Calchaquí, por Ricardo Gutiérrez.

Exposición Rural: Los Campeones. Los Silos Aéreos; Tipos Americanos, por el Ing. Martín Julio Ledesma.

El Ambaí, por Edmundo Montagne.

El Zorro de la Fábula Criolla, por Juan C. Dávalos.

El Irupé, por Ernesto Morales.

El Ferrocarril Pintoresco, por Atilio Chiappori.

Torres Quevedo. Los Parques de las estancias. Región agrícola de gran porvenir, por el agrimensor José Adolfo Ferré.

Agricultura. Las Industrias en el Norte Argentino, por D. Colavecchia.

Nueva Estación de Waterloo. Avicultura, etc., etc.

Por venta de números sueltos o por mayor, en

PASEO COLON 537

CHINATO GARDA

es el mejor

GRATIS Médicos oculistas GRATIS

Sistema "SUVA"

SI QUIERE Vd. CONSERVAR SU VISTA compre sus anteojos en el INSTITUTO OPTICO OCULISTICO "SUVA", que es el primero y único en Buenos Aires que ofrece a Vd. el examen de su vista y receta GRATIS, prescripta legalmente por Médicos Oculistas en consultorios particulares — Consultas de mañana y tarde.— Precio con derecho al examen médico y receta GRATIS:

Modelo No. 1 — LENTES "SUBLIME" NOVEDAD
Lentes Sublime, oro 14 kilates, a . . $ 15.-
Lentes Sublime, oro reforzado . . $ 10.-
Lentes Sublime, de plata Suvá . . $ 5.-

Modelo No. 2 — LENTES "SUBLIME"
Lentes Sublime, oro 14 kilates, a . . $ 20.-
Lentes Sublime, oro reforzado . . $ 15.-
Lentes Sublime, de plata Suva . . $ 9.-

Modelo No. 3 — LENTES DE CAREY e imitación jaspeados
Lentes Carey, resorte oro . . $ 20.-
Lentes Carey, resorte acero . . $ 16.-
Lentes imitación Carey, resorte acero, a $ 6.— y $ 8.-

Modelo No. 4 — ANTEOJOS CON ARO. patillas curvas
Anteojos oro reforzado, 14 kt., arquitos imitación $ 15.-
Anteojos oro 14 kilates, reforzado, a $ 10.-
Anteojos de plata Suvá, a . . . $ 5.-

Modelo No. 5 — ANTEOJOS CAREY e imitación, jaspeados
Anteojos Carey, redondos, a . . $ 23.-
Anteojos Carey, ovalado, a . . $ 20.-
Anteojos imitación, redondo y oval., a $ 11.-

Modelo No. 6 — ANTEOJOS con VIDRIOS montados al aire, sin arco
Anteojos oro 14 kilates, macizo . . $ 25.-
Anteojos oro 14 kilates, reforzado, a $ 10.-
Anteojos de plata Suvá, a . . . $ 5.-

NOTA: Garantizamos que todos los artículos que ofrecemos son de la mejor fabricación y calidad. — Además TODAS las recetas son preparadas con cristales de primera calidad y BUJES DE SEGURIDAD patentados, para evitar que se rompan.

SUVÁ — EXCLUSIVIDAD DEL INSTITUTO OPTICO OCULISTICO — SUVÁ

350 — FLORIDA — 350

La casa cierra los sábados a las 12.30 — No confundir el número — Los pedidos del interior se despachan en el día

ARTE - TEATROS - CINEMATOGRAFIA

Colón

Para el 14 del corriente, se ha señalado la función de gaal en honor de las embajadas extraordinarias que asistirán a la transmisión del mando presidencial.

Será cantada la ópera "Aída" bajo la dirección del maestro Santini, y tomarán parte Miguel Fleta, Gabriella Galli, Dihn Gilly, Claudio Mansueto y Ofelia Nieto.

La velada, por el valor de la obra y sus intérpretes, y el acontecimiento que la motiva, promete revestir los contornos de un gran acontecimiento social y rtístico.

Coliseo

Hoy martes se presentará en este teatro la compañía italiana de operetas Bertini-Giona, que viene precedida de excelentes antecedentes artísticos, y que cuenta con un elenco y un repertorio de gran interés en su género.

La obra con que se presentará al público la mencionada compañía, es "La Princesa de las Czardas".

Otro beneficio en el Marconi

Esta noche se realizará en el Marconi otro festival a beneficio de la Sociedad Patronato di Reimpatrio" (sección femenina).

Se pondrá en escena la pieza de Krieger "El que esté exento de culpa que arroje la primera piedra", que tendrá como novedad la intervención del joven actor Fausto Rocha en el rol de Jorge Ruibal.

El beneficio de la Parodi

Esta noche se realizará en el Liceo el beneficio de la joven actriz Silvia Parodi, de actuación destacada en la escena nacional.

La Parodi ha sabido alcanzar el puesto que hoy ocupa sin precipitaciones y sin jactancias. Modesta y estudiosa, no ha sufrido el vértigo exhibicionista tan común en el teatro y ha sabido mantenerse dentro de un plano estimable, primero actuando con Parravicini y hoy con Orfilia Rico.

Silvia Parodi tiene condiciones de primera actriz, las que se ven a veces constreñidas por los relativos valores de las obras en que le toca intervenir.

Felizmente para su función de gracia ha elegido la vieja comedia de Mertens "Gente bien" de las primeras de este autor y en la cual tendrá amplia oportunidad de lucirse.

Seguramente esta noche la sala del Liceo ha de resultar pequeña para contener al público que quiera testimoniar sus simpatías a la beneficiada.

Hoy en el Buenos Aires

Hay mucho interés por la presentación del elenco Rivera-De Rosas en el escenario que acaba de dejar Muiño y Alippi y que se realizará esta noche. Las dos primeras secciones las ocuparán las obras de gran guignol "La atroz voluptuosidad" y "Au rat mort" ya conocidas.

Y en última se estrenará la versión de "Acidalia", la chispeante comedia de Nicodemi hecha por Escobar y en cuyo reparto intervienen las actrices Rivera, Ganduglia, Segré, Rossi, Giménez, Zapiola y loc actores De rosas, Bellucci, Giménez, Lemues y Mandret.

Otro estreno

A pesar de que la revista de Cayol "¿Qué hacés de noche?" sigue monopolizando el cartel del Porteño se ha resuelto estrenar mañana miércoles el disparate cómico de Insausti y Remon "La dinamita".

Otro número para el Nuevo

La compañía "bataclanesca" que actúa en el Nuevo, incorporará el jueves a sus elementos a la danzarina Condesa Lea Reval, que ejecutará el número El baile de las perlas luminosas.

Un cincuentenario

El jueves, en 1 sección vermouth marcará sus cincuenta representaciones en el Avenida al ópera popular española del maestro Penella "El gato montés". Con tal motivo la función será de homenaje al autor y además de la obra de referencia se pondrán en escena diversos números de igual procedencia.

Hippodrome

Se presentó ayer en este local la nueva troupe del Edén Circus constituída por un núcleo de artistas entre los que se presenta como novedad un cuadro regional español constituído por bailarinas y cantadoras típicas.

Castro - Silva

Llaman la atención en el Maipo donde actúan desde hace días esta pareja de bailarines de salón que unen a una gran distinción y elegancia una singular destreza para los bailes modernos. Larga actuación auguramos en ese escenario a los simpáticos artistas.

Teatros de barrio

En el teatro de Verano se realizará esta noche una función a beneficio de los artistas de la compañía italiana Citá di Nápoli, que está finalizando su actuación allí.

Intervendrá con algunos números, el celebrado tenor Pietro Novi.

Estreno en el Victoria

Conforme a lo anunciado, esta noche se estrenará en el Victoria la tragedia rústica de ambiente gallego "Cristobalón", original del celebrado D. Manuel Linares Rivas y que produjo en España, a raíz de sus representaciones interesantes controversias.

Aquí se nos dice que será puesta en escena con toda escrupulosidad, habiendo confeccionado su decorado el reputado escenógrafo Ferrarotti. Además ha ofrecido su valioso concurso para el espectáculo el Orfeón de la Casa de Galicia y la empresa ha contratado al gaitero Pazos y varias parejas típicas de bailarines.

La función de esta noche es dedicada a la colonia gallega.

El reparto de "Cristobolón" es como sigue:

Monta N'a Escoba, Concepción Olona; Sabela, Juana Tressols; Piuca, Ana Olona; Marica e Media, Asunción Puente; Una mujer, Concepción Adsuar; Mujer 1a., María Rialp; Una rapaza, Emilia Olona; Juana, Dora Sancho; Mendiga, Carmen Llorca; Cristobolón, Juan Catalá; Manolo, José F. Vilches; Lucas, Juan Liiri; Cadaval, Manuel Ortega; Pacorro, Félix Fernández; osé, Emilio Fábregas; Gerardo, Alfredo Domech;

¡PATAGONIA!

Plácido, Arturo Navarro; Antonio, García Alvarez; Cura, Alfredo Domech; Mendigo, García Alvarezá Moza 1a., Carmen Llorca.

Para el Empire

Mañana se presentará en este teatro el cuadro de artistas que dirige el actor Andrés Randall y que formaban parte del elenco del Ba-Ta-Clan, que actuara recientemente en a Opera.

Otro sainete

En el Politeama se ha fijado para el viernes el estreno del sainete titulado "Otra cosa es con guitarra", original de los señores Moncs Ruiz y Arturo de Bassi.

"A París, muchachos!..."

Es el título de una pieza que firman Mario Flores Luis Rirur y que se ensaya en el Apolo a fin de estrenarla tan pronto el cartel ofrezca un claro.

Debut en el Mayo

Se presentará esta noche en el Mayo el elenco de zarzuela española en que figuran las conocidas tiples Samaniego, Fornás y Palacios.

Las obras elegidas para presentación son "Sangre virgen", "Los cautivos" y "Marina", la segunda una novedad, letra de Alabast, música del director de la orquesta de este elenco, Franco Gil Sáenz.

Miguel Llobet

Después de una larga y triunfal jira por el interior de la República, ha regresado a Buenos Aires y dará esta noche en el salón La Argentina, a las 21.30, un recitad el eximio pianista español D. Miguel Llobet, con el programa siguiente:

Minueto en La; íd. en Si bemol, Allegretto (1a. sonata). Sors: Andante largo. Recuerdos de la Alhambra. Tárrega.

Romanza, Rubinstein; Canción del fuego fátuo (de "El Amor Brujo"); Romance del Pescador (de "El Amor Brujo"), Manuel de Falla; Torre Bermeja, Córdoba, Albéniz.

Dos Preludios, Tárrega; Mazurca, Chopin; Danza, R. Villar. Variaciones sobre un tema de Corelli, Sorns. Llobet.

Una escena de "Huérfanas de la tempestad"

Cinematografía

"La atracción de Egipto"

Algunas de las figuras más populares de la escena silenciosa reaparecen en este film del programa Reastar que la Sociedad General Cinematográfica estrenará hoy en los cines Empire, Esmralda, Callao y Gaumont.

Robrt Mac Kim, el excelente "mal hombre", uno de los villanos más populares; Clara Adams, que obtuviera un triunfo en "El asesino"; Joseph J. Wowling, que interpretara el rol de Patriarca en "El hombre milagroso", y Maude Wawne, que desertara de las filas de Mack Sennett para conquistar un puesto en la escena dramática, tienen papeles igualmente prominentes en esta película que no ha sido hecha para lucimiento de un actor, sino para presentar uno de los asuntos más interesantes que nos haya ofrecido la pantalla.

Su argumento nos presenta al profesor Lampton y a su hija Margarita, que han tenido que suspender por falta de recursos los trabajos de la excavación en la tumba de Aknhaton, antiguo faraón de Eipto. El príncipe Dagmar, perteneciente a una de las reales familias balcáánicas, le ofrece su apoyo con el propósito de robar los tesoros de la tumba.

Miguel Amory, un artista que ayuda a Lampton en sus trabajos, ama a Margarita, pero creyéndola enamorada del príncipe huye con un viejo beduino que dice conocer la exacta situación de la tumba de Aknhaton.

El príncipe Dagmar envía a la aventurera Millicent para averiguar por medio de Miguel la situación de la tumba, pero el artista la rechaza. Millicent lo espía, enviando al príncipe detalladas informaciones sobre los trabajos, y así, en la víspera del día en que Miguel penetrará en la tumba, ellos van a robarla. Miguel los sorprende, impidiendo su propósito y más tarde halla la felicidad al ladode Margarita.

Nuevas películas alemanas

El Instituto de Estudios Culturales de Berlín acaba de editar un film en el que se muestran las consecuenciasque para Alemania traerá aparejado el cumplimiento del tratado de Versalles. Es una obra grande en sus proporciones, pero que se utiliza sólo fragmentariamente, exhibiéndola en los cines como documentaria. Se dice que desde el punto de vista de la propaganda esta película ha sido muy bien concebida, dando lugar su exhibición a numerosas manifestaciones patrióticas.

El programa de la "Cserepy" para la temporada 1922-23 ha sido concretado en una única gran producción: "Juan Faut", cuya acción se desarrolla en la edad media.

El director será Arsenio Cserepy, autor y director de la excelente película histórica "Fridericus Rex".

La "National Film" prepara su primera producción extraordinaria. Se titulará "El conde de Essex" y en ocasión de su filmación se usarán por primera vez en Alemania proyectores al aire libre de sistema americano.

La "Deulig" prosigue activamente la filmación de "La hija del Far West", en los alrededores delj castillo de Schwerin. Lo curioso de este film es que, aunque enteramente producido en Alemania, la mayor parte de su acción se desarrolla en Estados Unidos...

Las películas y los derechos de aduana

No solamente en la República Argentina los derechos de aduana que deben soportar las películas cinematográficas ya sean vírgenes o ya impresionadas, son elevados. Con el pretexto de fomentar la industria nacional se aplican en todos los países tarifas exorbitantes, que lejos de contribuir al desarrollo de la industria no hacen sino oponerle trabas. A continuación publicamos las tasas aduaneras que debe abonar la película cinematográfica en diferentes naciones europeas:

Inglaterra: película virgen, 1/3 de penique por pie; positivos impresionados, 1 penique por pie; negativos impresionados, 5 peniques por pie.

Italia: película virgen, 300 liras por cada 100 kg. más 120 o|o; películas impresionadas, 10 liras cada 100 metros más 120 o|o.

Francia: película virgen, 800 francos cada 100 kg.; películas impresionadas, 20 o|o sobre su valor.

Holanda: 5 o|o sobre el valor para todas las categorías.

Dinamarca: 0.70 corona por kg. para todas las categorías.

Suecia: película virgen, 0.80 coronas por kg.; película impresionada, 0.75 por kg.

Noruega: 1.20 corona por kg. para todas las categorías.

Bélgica: películas impresionadas, el 15 o|o sobre el valor; película virgen, 5 o|o sobre el valor; aparatos cinematográficos de cualquier clase, 35 o|o ad valorem.

"¡Patagonia!"

El domingo por la mañana fué exhibida en el cinematógrafo Callao, la película nacional "¡Patagonia!", última producción de la editora local "Cinematografía Federico Valle".

Entrando derechamente a la crítica de esta nueva manifestación de la industria aborigen, debemos hacerlo teniendo en cuenta dos aspectos perfectamente deslindados: el técnico-interpretativo y el que se refiere al asunto.

En cuanto al primero, y nos complace manifestarlo, "¡Patagonia!" ra a la altura de las mejores películas que nos llegan de los países que marchan a la vanguardia de la industria. Su fotografía es de una nitidez insuperable, como son acertados todos los efectos de luz, los bellos paisajes que sirven de fondo a muchas escenas han sido elegidos con verdadero acierto y con una clara comprensión de lo que debe ser la composición fotográfica.

La dirección es discreta y si ciertos pasajes, especialmente los primeros actos, acusan demasiada languidez en su desarrollo, fuerza es reconocer que ello se debe a la inconsistencia del argumento, exageradamente estirado.

De la interpretación no puede sino hablarse elogiosamente. Nelo Cosimi ha acertado esta vez plenamente en la caracterización de su personaje y ha compuesto, a nuestro entender, la figura más interesante de su carrera cinematográfica. Arauco Radal, aquel joven de facciones orientales que se iniciara "Allá en el Sur...", no ha hecho sino confirmar nuestro juicio de entonces. Hay en él un verdadero temperamento y especiales aptitudes para triunfar en la escena muda. Al interpretar el papel del indio araucano, taimado, enigmático, y traidor, pero en cuya obscura conciencia se perfilan las nociones del bien y del mal, ha dado muestras de su comprensión del juego escénico y de la sobriedad cinematográficas. Amelia Mirel y Raquel Garín, ambas presentadas también en "Allá en el Sur...", realizan a conciencia su labor y unen a su agradable presencia, la ductilidad de su temperamento.

Ahora, en cuanto a su argumento, el aspecto cambia. El asunto de "¡Patagonia!" puede referirse en pocas palabras: Un hombre y sus dos hijas huyen de la persecución de unos bandidos. En su fuga se refugian en una choza deshabitada, que se levanta cerca de la de un indio solitario. Allí el viejo muere. Poco después llega el dueño de la choza y la vista de las mujeres despierta en él sus instintos. El indio lo mata y acompaña después a las mujeres al destino que llevaban.

Como se ve, el asunto es exiguo y no da para los seis actos que componen la película. Además, los personajes están obscuramente trazados. El dueño de la choza (Nelo Cosimi) respeta a las mujeres cuando, al volver, de noche, las encuentra ocupando su cama, para después golpear brutalmente a la menor, para vencer la oposición de la mayor, oposición que podía vencer por la simple ley dey más fuerte. El indio (Arauco Radal), que al comenzar la acción niega a los viajeros una sencilla información, con una indiferencia rayana en el desprecio, se convierte más tarde en el paladín de las damas sin que ningún detalle nos haya hecho comprender el por qué de su cambio.

En resumen, "¡Patagonia!" es una película que revela el sensible adelanto alcanzado por nuestra industria cinematográfica y cuyos lunares que señalamos para que se cuide subsanarlos en lo sucesivo, no llegan a empañar el plausible esfuerzo que representa.

La velocidad de las proyecciones

El problema de la exhibición demasiado rápida de las películas, no es solo cosa nuestra. En Francia se han levantado protestas y "L'Intransigeant" ha iniciado una encuesta a fin de poner remedio al asunto. M. Costil, que es uno de los grandes jefes de los establecimientos Gaumont, ha respondido en los siguientes trminos a la cuestión:

"El público se queja, dicen, de la velocidad exagerada de los films en ciertos cines.

Nosotros hemos sidó los primeros en protestar contra ese método deplorable que, en primer lugar, tiene por resultado deformar completamente la acción del film y de hacer incomprensibles los títulos, y es un grave error pretender que esos defectos sean debidos a la cámara de tomar.

En general, las cámaras de tomar trabajan con una velocidad media de que puede variar de 16 a 20 imágenes por segundo. Es entonces que si en la proyección del film el operador pasa de 20 imágenes por segundo, tiende a deformar el ritmo de la impresión original.

Mas es preciso comprender que el operador de proyecciones debe vencer la defectuosidad de la obturación y que para evitar toda vibración en la pantalla, se ve obligado a proyectar ligeramente más rápido.

Las condiciones normales serían de 1300 metros por hora, como velocidad máxima. En la práctica se pasan de 1500 por hora, pero el caso más frecuente es de 1700 a 1800 por hora.

En este estado, es evidente que la proyección del film es netamente defectuosa y que el público es el primero en apercibirse de ello.

En descargo de los directores de cines es el caso reconocer que eso estado de cosas proviene muchas veces de la imposibilidad en que se encuentra de conocer con anticipación el metraje de sus programas y que, de otra parte, en el curso de una misma semana, el agregar films de actualidades, por ejemplo, aumenta el metraje inicial, obligando al operador a acelerar la velocidad de la proyección para dar fin al espectáculo en el mismo límite de horario."

Un reportaje sintético a Larry Semon

—¿Nombre y apellido?
—Semon Lawrence.
—¿Nombre familiar?
—Larry.
—¿Lugar y fecha de nacimiento?
—En West Point, Estado de Missisipi, en 1891.
—¿Cuál fué el primer film que interpretó?
—"El violinista".
—¿Cuál es su rol preferido?
—Amo por igual a todos los que he interpretado.
—¿Ama la crítica?
—Sí, porque es amable conmigo.
—¿Es usted supersticioso?
—¡No, a Dios gracias!
—¿Su número favorito?
—El 13.
—¿Su perfume preferido?
—El del... celuloide.
—¿Fuma usted?
—Sí, mucho.
—¿Cuál es su divisa?
—Hacer reir.
—¿Su ambición?
—Llegar a ser el mayor productor del mundo.
—¿Cuál es su héroe?
—Abraham Lincoln.
—¿Tiene usted manías?
—No. ¿Y usted?
—¿Es usted... fiel?
—¡Oh.... sí...!
—¿Se reconoce defectos? ¿Cuáles son?
—Sí, pocos. Los viejos cinos franceses.
—¿Qué cualidades tiene?
—Hago reir... creo que es bastante.
—¿Sus autores predilectos?
—Mark Twain y Pierre Benoit.
—¿Su pasatiempo favorito?
—El base-ball y el tiro al blanco.

V. V.

"LA EPOCA"

CINEMATOGRAFOS

Teatros y Variedades, véase el "Carnet del Viajero", de 1a. página.

GRAND SPLENDID THEATRE — Santa Fe 1800. — Hoy, a las 18 y a las 23: entreactos por el célebre pianista humorístico [illegible]; a las 16.10: La ronda de media noche; a las 17.10 y 21: El matrimonio secreto; a las 18.20 y 23: Se prohibe pasar y El team argentino de polo en Estados Unidos; a las 22: La atracción de la juventud.

PALACE THEATRE — Corrientes 757. — Hoy, a las 16.30: Jettatore; a las 17.20: Film Revista (actualidades argentinas), y a la Fecha de un hombre; a las 18.30: Dueños y criados y El team de polo en Estados Unidos. Noche: el mismo programa.

EMPIRE THEATRE — Corrientes y Maipú. — Hoy, a las 15.30 y 21.30: Sea usted mi esposa y vámonos a casar; a las 21.30: La muerte de [illegible]; a las 17.30: Días de escuela; a las 18.30: Por culpa de la luna; a las 22.30: Huérfanas de la tempestad.

SELECT — Suipacha 482. — Hoy, tarde y noche: Carnaval; Los naipes mandan; La cautiva del caudillo moro, El mosquetero de Far West; a las 23: [illegible]

CAPITOL THEATRE — Santa Fe 1848. — Hoy, tarde y noche: La cautiva del caudillo moro (The Sheik), a las [illegible]; La vuelta al mundo en [illegible]; a las 19.30 y 22: La cautiva del caudillo moro; a las 23: Doctora en amor.

SELECT LAVALLE — Lavalle [illegible]. — Hoy, [illegible]

TEATRO PRINCESA — Suipacha 4[illegible]. — Hoy, en cine continuado desde las 11: Los tres mosqueteros, [illegible]

GENERAL BELGRANO — Cabildo 2[illegible]. — Hoy: el epílogo de su novela, [illegible]

MAJESTIC THEATRE — Corrientes 843. — Hoy, Días de escuela; a las 15.30 y [illegible] La aventurera de Monte Carlo, [illegible]

[illegible]

EXCURSIONES

[illegible]

PROXIMAMENTE

¡PATAGONIA!

La primera revelacion artistica de la cinematografía nacional con ARAUCO RADAL el Hayakawa Argentino

CINEMATOGRAFIA ARGENTINA FEDERICO VALLE

CERVEZA PILSEN (Marca BIECKERT)

En botellas o en chopp

Es siempre la mejor

ALBUM PRESIDENCIAL DE LA REORGANIZACION NACIONAL 1916-1922

SINTESIS HISTORICA DE LA VIDA ARGENTINA BAJO LA PRESIDENCIA DEL DOCTOR HIPOLITO YRIGOYEN, EN LO INSTITUCIONAL, ECONOMICO, EDUCACIONAL, ARTISTICO, SOCIAL Y DEPORTIVO

Contendrá: labor presidencial, de los ministerios y reparticiones públicas. Cámaras; bancos oficiales y particulares; gobiernos y legislaturas de provincias durante aquel período

Informaciones sobre las fábricas y talleres, grandes tiendas, fields, canchas, plazas, paseos y establecimientos agrícolas y ganaderos, ilustrando el material con fotografías.

Dará a conocer las últimas estadísticas sobre el ejército, la armada y población obrera, etc.

Para pedidos e informes a nuestras oficinas de redacción y administración: VICTORIA 618

REMATES

ALCHOURRON Lda. S. A.

200 TOROS EN TANDIL, F. C. S.

Toros a campo, mayoría colorados, incluso 60 de pedigree. De los Establecimientos "La Brisa", "Santa Teresa" y "La Carolina" de los señores Bautista, Pedro y Eduardo C. Alchourrón, respectivamente.

El domingo 8 de octubre, a las 11.30. En las instalaciones de Brivio y Cía., con buenas facilidades de pago y buena rebaja por pagos al contado. Los compradores podrán dejar los toros en las cabañas hasta el 30 de noviembre, sin gasto ninguno.

17 423 v. oct. 7

VALENTIN MARTINEZ

JUDICIAL—GAMARRA 1120 ENTRE CAM[illegible]

El domingo 8 de Octubre de 1922, [illegible]

[illegible]

PEDRO ROBLEDO

PRENDARIO

[illegible]

B. M. PIAGGIO

JUDICIAL — CASA PRINGLES 1378 [illegible]

[illegible]

El domingo 8 de octubre, [illegible] en la misma.—B. M. Piaggio.

17 435 v. 8 oct.

BANCOS

The National City Bank of New York

Fundado en 1812. Ochenta sucursales diseminadas por todo el mundo

Capital y reservas 100.000.000 dólares

Buenos Aires, San Martín 84
Rosario de S. Fe: Córdoba 981

BANCO DE LONDRES Y RIO DE LA PLATA — Buenos Aires. — Bartolomé Mitre 39. — Barracas al Norte, Montes de Oca 701, Once, Pueyrredón 331, Santa Fe 2128, [illegible], Boca, [illegible] Brown 1159.

Sucursales en París, Amberes y Lisboa, [illegible], Uruguay, Paraguay y [illegible]

Agencias en Nueva York y Manchester.

[illegible]

ABONA	Papel	Oro
[illegible]	[illegible]	[illegible]

BANCO FRANCES DEL RIO DE LA PLATA [illegible]

[illegible]

ro, San Sebastián, Santiago, Sevilla, Valencia y Vigo.

CORRESPONSALES DIRECTOS EN TODOS LOS PAISES

ABONA: [illegible]

[illegible] Buenos Aires, junio 30 de 1922.

Banco El Hogar Argentino

Fundado en 1899—Capital realizado, pesos [illegible] — Fondos de reserva y previsión, $ 13.033.115 m/n. Concede préstamos con garantía de propiedades y para construcción de casas. Ofrece en venta propiedades pagaderas a largos plazos. Recibe depósitos a plazo fijo y en Caja de Ahorros. — Casa matriz: Buenos Aires Avda. de Mayo No. 886. Sucursales, Rosario de Santa Fe, Bahía Blanca, Córdoba y La Plata.

POR SOLO 14 m$n.

REMITIMOS CON FLETE PAGO A CUALQUIER PUNTO DE LA REPUBLICA UNA LAMPARA (No 6231 B) DE PIE, COMPLETA, LISTA PARA FUNCIONAR

HAGA SU PEDIDO A LA Cía. ARGENTINA DE ALUMBRADO A ALCOHOL

DEFENSA 420 — Bs. AIRES

PARA CAMBIO DE MONEDA TITULOS Y ACCIONES ES UTIL CONSULTAR A VACCARO AV. DE MAYO 638

CARRERAS DE CABALLOS

Los clásicos del próximo domingo

Se disputarán el próximo domingo, en Palermo, dos interesantes premios clásicos, siendo éstos: el Río Uruguay, para productos, y el Colombia, para toda yegua. Como en ambas pruebas serán presentados excelentes campeones, no dudamos de que los aficionados tendrán la oportunidad de presenciar dos finales reñidos, por la conquista de la prima asignada a los vencedores.

A continuación hacemos un pequeño comentario sobre la chance de los principales campeones de esas carreras:

PREMIO RIO URUGUAY
Distancia, 2.200 metros
Premios: $ 12.000 al 1.o, 1.500 al 2.o y 750 al 3.o

COMPETIDORES Y MONTAS
Black Beauty 55 kilos, R. A. Carabajal.
Arancedo 57 G. Ardouin.
Sylves 57, F. Arcuri.
Rosa Roja 55, T. N. Fernández.
Sofocón 57, I Leguisamo.
Cabolín 57, R. Rodríguez
Gandoumint 57, D. Torterolo.
Narval 57, R. V. Lanatti.
Saphir 57, S. Ruiz.
Brincador 57, M Acosta.
Ontal 57, (no corre).
Charles Jacque 57 (no corre).

Black Beauty, que en tan buen estilo se impuso en los últimos clásicos que disputó, demostrando claramente que es la mejor potranca de su sexo, si cumple su compromiso en esta carrera, será, a no dudarlo, una foridable candidata.

La hija de Irigoyen, que luce un alto grado de preparación, puede poner el jaque a los potrillos, pues en la actualidad deben de haber muy pocos de éstos que puedan derrotarlo.

Sylves, que con el reposo que se le ha dado se ha puesto hermosísimo, reaparecerá en esta carrera en plena posesión de sus medios.

El representante del stud Don Alfonso, que en los últimos ejercicios a que ha sido sometido se ha desempeñado admirablemente, corrido a la expectativa puede imponer sus velocidades en lost ramos finales.

Rosa Roja, que en el clásico C. M. F. Martínez tuvo que conformarse con escoltar a Místico, cumplirá su compromiso en esta carrera, y como anda bastante bien, podría resultar la sorpresa.

Sofocón, que no fué de la partida anteayer en el handicap de fondo, como ha realizado notables progresos, su caballeriza ha decidido presentarlo en este clásico, donde puede tener una actuación descollante.

El hijo de Riesco en el hipódromo Independencia se adjudicó todos los clásicos que disputó con gran facilidad.

Cabolín, que hace una buena temporada no es presentado en público, es otro potrillo que anuncia hacer su "rentrée" en este premio clásico.

El hijo de Saint Michan es, a nuestro juicio, muy regular, y si en los tramos finales viene de los de adelante, andará prendido.

Gandoumint, que terminó de imponerse en el clásico Estados Unidos del Brasil,, será el favorito y el más probable ganador.

El representante del stud Indécis ha seguido su training sin interrupción alguna, y segú su jockey-entraineur, obtendrá un nueva victoria.

Saphir, que debía haber corrido anteayer y que no lo hizo debido al mal estado en que se encontraba la pista, con el reposo que se le ha dado se ha puesto hermosísimo, conduciéndose inmejorablemente en todos sus ejercicios.

Brincador, cuyos progresos los ha puesto de manifiesto anteayer al derrotar a Charles Jacque en brillante estilo, es otro potrillo que alternará con éxito en la contienda.

El pupilo del entraineur Pianezzi pasa por un buen momento, y es, por consiguiente, bueno tenerlo en cuenta.

Este premio fué istituído el pasado año, correspondiendo el triunfo a Milonguita, por Carlos XII y Canoa, del stud Irlanda.

PREMIO COLOMBIA
Distancia, 2.200 metros
Premios: $ 10.000 a la 1.a, 1.500 a la 2.a y 750 a la 3a

COMPETIDORES Y MONTAS
Nitrería 49 kilos (no corre).
Isla 49 (no corre).
Retahila 59, M. Acosta.
Pilmayquén 49, I. Leguisamo.
La Dicha 49, M. Altamiranda
Rosy Queen 57, F. Arcuri, dudosa.
Estampilla 57; G. Ardouin.
Hecla 49, M. Lema.
Dantesca 49, X. X
Serenísima 57 (no corre).
Bright Eyes 51, D Torterolo.

Retahila, que en su último compromiso clásico cayó fácilmente vencida por Black Beauty, precediendo en la llegada a Bright Eyes, como en esta ocasión aquella notable potranca no tomará parte en esta prueba, puede resultar la vencedora.

La hija de Lancaster, que hace quince días terminó no placé en un handicap de fondo, ha mejorado mucho en estos últimos días y, según su caballeriza, figurará en los puestos de preferencia, aunque a nuestro parecer tiene que dispensar demasiada ventaja en el peso a potrancas regulares, como son la mayoría de las que intervendrán en esta carrera.

Pilmayquén, que es considerada como la segunda potranca del sexo de su generación, será la favorita de la carrera.

La buena hija de Cragauour no corre desde que se adjudicó en franca lucha el premio Río Paraná, donde, como es sabido, fué la menos jugada.

Como el estado de la pupila del entrainuer Maschio es de primer orden, creemos que para derrotarla en este pemio será necesario que sus adversarios corran mucho. Además, no hay que olvidarse que la larga distancia de esta prueba le conviene enormemente a sus poderosos medios.

Rosy Queen, que es dudosa que sea presentada, si lo es, no dudamos de que su figuración será honrosa, pues la pupila del entraineur Felipe Vizcay anda coriendo mucho en la actualidad, y además este pequeño reposo que se le ha dado, no haciéndola cumplir su compromiso anteayer, le ha sentado admirablemente.

Estampilla, que según el entraineur Moreno es una de las mejores yeguas en training, habiendo que considerar como falsa su última performance, puede resultar la sorpresa.

La hija de Espátula en privado se desempeña admirablemente; por lo que nada nos sorprendería su triunfo.

Hecla y Dantesca, que disputarán este clásico, será a nuestro juicio una pareja sencillamente formidable.

La primera de las nombradas termina de adjudicarse una prueba de potrancas ganadoras con gran facilidad, habiendo seguido en inmejorables condiciones, y Dantesca, que no corre desde que derrotó a Coronadora y Pilmayquén luce un alto grado de preparación y en la ctualidad corre más que en aquella oportunidad.

Ambas pupilas del entraineur Olivieri merecen gran confianza a su caballeriza, creyéndose quea una de ellas corresponderá el triunfo.

Bright Eyes, que ha sido preparada especialmente para disputar esta prueba, puede rehabilitarse plenamente de la derrota que le inflingieran en sus dos últimos compromisos.

La pupila del entraineur Gabriel Torterolo cuenta con una gran corrida y como será corrida a la expectativa, puede imponer sus ligerezas en los tramos finales.

He aquí sus vencedoras hasta la fecha:

1906 Sea Serf, por Lactantius y Breaker, del stud Montiel.
1907 Mentirosa, por Millenium y La Nilson, del stud 5 de Abril.
1909 Mentirosa, por Millenium y La Nilson, del stud Nimrod.
1910 Mouchette, por Pietermaritzburg y Rivera, del stud La Guardia.
'911 Chicharra II, por Old Man y Caprichosa, de la Petite Ecurie.
1912 Mouchette, por Pietermaritzburg y Rivera, del stud La Guardia.
1913 Hirondelle, por Pietermaritzburg y Espoir, del stud Nimrod.
1914 Lechuza, por Chisme y Gela, del señor J. B. Zubiaurre.
1915 Dijital, por Calepino y Doubtful Honor, del señor D. de Alvear.
1916 Cantaridina, por Polar Star y Cantárida, del stud Don Gonzalo.
1917 Pas-si-Mal, por Diamond Jubilée y Pas-si-si-Bete, del stud Iceache.
1918 Fanfarrona, por Craganour y Miss Flora, del haras Chapadmalal.
1919 Fafarrona, por Craganour y Mis Flora, del haras Chapadmalal.
19120 Doracante, por Val d'Or y Bacante, del stud Verdun.
1921 Retahila, por Lancaster y Royal Exite, del haras La Lula.

Programa

Para la reunión del domingo próximo a efectuarse en el Hipódromo Argentino, se ha confeccionado el siguiente programa:

PREMIO MILONGUITA
Distancia 1500 metros

Malberry 58	Lúcida 52
L. Jubilee 58	Ida 52
Serenísima 55	Best Flyer 52
My Fly 55	Condena 52
Palomita 55	

PREMIO CANTARIDINA
Distancia 1500 metros
(Todas con 55 kilos)

Brisena	Last Love
Tacna	Es Monona
Habladora	La Salvadora
Patriote	La Elena
Happy Fanny	Campanita
Coquetona	Maybud
Lucky Card	Waverer
Zagala	Narración
Ahurita	Centenaria
Lady Di	Buya

PREMIO PAS-SI-MAL
Distancia 1600 metros
(Todos con 55 kilos)

Calcador	Favorito
Nandipa	Idolo
Fonti	Tte. Candelaria
Judas	Taryón
Felino	Bandolero
Para hoy	Mascalzone
Cintarazo	Infierno
Andrisy	Goinghome
Proel	Doria
Luis XV	

PREMIO FANFARRONA
Distancia 1100 metros

Jalousie 57	Burguesa 54
Nuez 54	Desdeñosa 54
Nitrería 54	Nebulosa XII 54
Doña Cucha 54	Incaguasa 54
Morada 54	G. Darling 54
Doña Chela 54	

PREMIO RIO URUGUAY
Distancia 2200 metros

Ontal 57	Ch. Jacque 57
Arancedo 57	Sofocón 57
Gandoumint 57	Saphir 57
Sylves 57	Cabolín 57
Brincador 57	B. Beauty 55
Narval 57	Rosa Roja 55

PREMIO COLOMBIA
Distancia 2200 metros

Retahila 59	Nitrería 49
Rosy Queen 57	La Dicha 49
Serenísima 57	Hecla 49
Estampilla 57	Dantesca 49
Bright Eyes 51	Isla 49
Pilmayquén 51	

PREMIO DORACANTE
Distnacia 1600 metros

R. Admiral 60	Fred 50
Don't 59	Lemún 50
Raffetto 59	Colastiné 49
Tesón 54	Aimone 47
Ciervo 52	Paddy 47

PREMIO RETAHILA
Distancia 2800 metros

Diógenes 61	Cíclope 50
Evil Eye 61	Ambassador 50
Surí 60	Kim 50
Rumor 57	Poderosa 49
H. Goss 55	Le Rappel 48
Guilbert 55	Fedora 48
Everllac 55	Ceci 48
Luminar 55	Burlón 44
Next 51	Musulmán 44
Su Señoría 50	Ovidio 41

¡PATAGONIA!

Programa de entradas

Para la reunión a realizarse en el Hipódromo Argentino el domingo 15 del corriente:

Premio Packoy (1915). — Para todo caballo de 4 años y más edad que no hayan ganado más de pesos 20.000. Peso: 48 kilos. Recargo de 1 kilo por cada $ 2.000 o fracción mayor de $ 1.000. Premio $ 4.500 al 1o., 600 al 2o. y 300 al 3o. Distancia 1700 metros.

Premio Saint Emilion (1916). — Para potrancas de 3 años que no hayan ganado. Peso: 55 kilos. Premio $ 4.500 a la 1a., 600 a la 2a. y 300 a la 3a. Distancia 1600 metros.

Premio Botafogo (1917). — Para potrillos de 3 años que no hayan ganado. Peso: 55 kilos. Premio pesos 4.500 al 1o., 600 al 2o. y 300 al 3o. Distancia 1500 metros.

Premio Omega (1918). — Handicap para todo caballo ganador de más de pesos 10.000. Premio pesos 5.000 al 1o., 700 al 2o. y 350 al 3o. Distancia 1000 metros.

Gran Premio Nacional. — Para productos de sangre pura, nacidos desde el 1o. de julio de 1919. Peso: 57 kilos a los potrillos y 54 a las potrancas. Premio $ 80.000 y un objeto de arte al 1o., 12.000 al 2o. y 6.000 al 3o. y $ 3.000 al criador. Distancia 2500 metros.

Premio Tiny (1919). — Para productos de 3 años ganadores hasta dos carreras no clásicas. Peso: 54 kilos. Recargo de 3 kilos a los ganadores de 2 carreras. Premio $ 5.500 al 1o., 800 al 2o. y 400 al 3o. Distancia 1500 metros.

Premio Gaulois (1920). — Handicap para todo caballo ganador de más de $ 5.000. Premio $ 5.500 al 1o., 800 al 2o. y 400 al 3o. Distancia 1600 metros.

Premio Pulgarín (1921). — Handicap para todo caballo ganador. Premio $ 6.00 al 1o., 800 al 2o. y 400 al 3o. Distancia 2200 metros.

Apertura de cartas sábado 7 de octubre a las 18.30.

Asignación de pesos, lunes 9 de octubre.

Declaración de forfait, martes 10 de octubre a las 18.30.

Ratificación del Gran Premio Nacional, el sábado 7 de octubre a las 18.30.

Hjio Mío

DURANTE LA CARRERA DEL DOMINGO SE LASTIMO

Este hijo de Saint Wolf que al reaparecer en el clásico Estados Unidos del Brasil, no confirmó su anterior actuación ni los buenos ejercicios que venía produciendo en privado ha sufrido durante el transcurso de esta carrera, algunas lastimaduras, que conjuntamente con el estado de la pista influyeron en su pésima actuación.

Afortunadamente el contratiempo citado, no ha tenido importancia alguna y el representante del stud Felicidad reaparecerá en una de las próximas reuniones en una carrera handicap.

Calcador

ES ENVIADO A LA PLATA

Este hijo de Moreno que con tan poco éxito ha corrido en sus últimas presentaciones, ha sido enviado esta mañana para el hipódromo de La Plata, donde seguramente no le ha de ser difícil obtener varios triunfos.

Calcador en aquel hipódromo provincial estará al cuidado del entraineur Francisco Causa.

Black Beauty

DISPUTARA EL CLASICO RIO URUGUAY

La excelente pupila del entraineur Vicente Fernández, que es la mejor potranca de su generación, será presentada el próximo domingo en el clásico Río Uruguay, donde su posible encuentro con Gandoumint resultará muy interesante.

Con la monta del jockey R. A. Carabajal, la hija de Irigoyen fué floreada esta mañana en la distancia de esa carrera, conduciéndose satisfactoriamente. A la representante del stud Federico de Alvear, se le hizo correr únicamente en los últimos 1500 metros, empleando con buena acción 1'37".

Taryón

QUE EL DOMINGO FIGURA INSCRIPTO

En la prueba de potrillos perdedores, si hace su debut, puede tener una actuación discreta, pues sus ejercicios son bastante satisfactorios.

Con la monta del jockey R. A. Carabajal, Taryón que es un lindo zaino, hijo de Calicanto y Chiquitina, fué ejercitado esta mañana en la milla, empleando sin ser mayormente exigido, 1'43".

Paddy

FUE EJERCITADO A VOLUNTAD EN 1600 METROS

El representante del stud Atucha J., que no fué de la partida en la pasada reunión, debido al mal estado en que se encontraba la pista, reaparecerá próximamente en condiciones de producir una excelente performance.

Dirigido por S. Videla, el hijo de Perrier, fué trabajado esta mañana muy al freno en 1600 metros, empleando 1'43" 3|5 en cubrir esa distancia.

Los productos del Haras Nacional

ESTAN EN EXHIBICION

Desde hoy pueden verse, en el tattersall de Palermo, los productos hijos de Saint Wolf, Fripón y del Valle, procedentes del Haras Nacional.

A pesar del viaje, ayer se encontraban en muy buenas condiciones, a excepción de los hijos de Espátula y Pardejona, que habían llegado golpeados.

La producción de El Moro

MAÑANA YA PUEDEN SER EXAMINADOS

Se encuentran instalados en el tattersall del Hipódromo Argentino los productos llegados de "El Moro" y desde mañana serán enseñados al público.

Hemos recogido la mejor impresión con respecto a los hijos de Dusty Miller.

Un medio hermano de Sonámbulo

Desde ayer se encuentra al cuidado del entraineur Felipe Vizcay, un dos años, hijo de Gay Simón y Sonámbula, el cual defenderá en la próxima temporada los colores del stud J. B. Zubiaurre.

Es un producto de mucha caja, casi grueso y si bien algo pesado, mucho más caballo que Sonámbulo.

Isla

NO CUMPLIRA SU COMPROMISO EN EL CLASICO COLOMBIA

A pesar de la excelente actuación de esta hija de Verdun, el stud Abrojo ha resultilo no hecerle cumplir su compromiso en el clásico Colombia, por no estar convenientemente preparada para la distancia de esa carrera.

Feud l'Air

PASAD MAÑANA SERA TRAIDO DE LA ESTANCIA DEL DOCTOR ARECHAVALA

Este hijo de rcadic, que solamente disputó una carrera, finalizando segundo en 2'5" los 2.000 metros, será traído pasado mañana de la estancia del doctor Arechavala y puesto a las órdenes del entraineur Fidel Lemos.

Es un excelente elemento que se incorpora al turf.

Hipódromo de La Plata

La reunión de anteayer

A pesar de que todas las pruebas se disputaron bajo una lluvia torrencial, la reunión efectuada anteayer en el hipódromo de La Plata resultó bastante interesante.

En la prueba inicial salió triunfante el caballo Matalobos, que había sido preparado especialmente como para no fallar.

El hijo de Charming que derrotó con facilidad a Malgré Tout, repartió el reconfortante sport de 27.30 pesos entre ganador y placé.

Malgré Tout, que como decimos, ocupó el segundo puesto, se desempeñó satisfactoriamente, no siendo difícil que gane próximamente.

Patriarchale, que defraudó las esperanzas de sus partidarios, no produjo la carrera que de ella se esperaba.

No obstante, en cuanto vuelva a correr, recomendamos no descuidarla.

Nuestra favorita Balsalea, como lo habíamos anticipado, logró una facilísima victoria en la prueba destinada a los productos de tres años.

La hija de Basalto que repartió un sport completamente injusto, pesos 15.40 entre ganador y placé, se cansará de ganar en aquel hipódromo.

Impaciencia y Plateresca que finalizaron segunda y tercera, respectivamente, corrieron relativamente bien, aunque creemos que todavía les costará trabajo obtener su primera victoria.

Bien, que es uno de los caballos que más corren en aquel hipódromo en la actualidad, obtuvo un cómodo triunfo en la tercera prueba del programa.

El hijo de Papanatas, que es un gran barrero, está en condiciones de seguir la serie en su próxima presentación.

Huelcupén, que ocupó el segundo puesto, ha demostrado que no tardará en adjudicarse una carrera, pues su estado es insuperable.

El hijo de Sedit ha demostrado que tiene muy poca suerte, pues no pasa reunión sin que figure en el marcador.

La cuarta carrera se la adjudicó El Molle, imponiéndose por varios cuerpos a Meltoval que lo escoltó en la llegada.

El hijo de Gay Simón que ha realizado buenos progresos, puede ser que llegue en alguna otra oportunidad su espléndida performance de anteayer.

Meltoval, que finalizó segundo, abonando el grueso sport de $ 34.30 a placé, sorprende un poco más a la cátedra.

En cuanto a Seisén que ocupó el tercer puesto, no se desempeñó como era de esperarse.

En la quinta carrera triunfó Chirubichá, que corrió en doblete, aunque en la última prueba no tuvo ninguna figuración.

El hijo de Caserón en pruebas de distancias intermedias, es siempre un excelente candidato.

Cordiale, que finalizó segunda a un pescuezo, produjo una gran carrera.

La hija de Amsterdam, que posee grandes velocidades, no tardará en ganar.

Bailarina, que inspiraba gran confianza a su caballeriza, pudo responder al imponerse en la sexta carrera por varios cuerpos y dejando la impresión de ser una gran barrera.

La hija de Enero, que anda corriendo mucho, fué muy bien aprovechada por sus numerosos partidarios.

En el handicap de fondo hicieron puesta Motín y Rairy Man.

El hijo de Papanatas que, como es sabido, es especialista en pista anormal, logró responder a las esperanzas de sus partidarios.

En cuanto al pupilo del stud Juancito, ha realizado una hermosa performance que lo incorpora a esa clase de carreras.

Little Doly, que ocupó el tercer puesto, corrió bastante bien, aunque las distancias de aliento no son las que más le convienen a su medios.

Asignación de peso para las reuniones de los días 8 y 12 del corriente:

Premio Maestra, distancia 1600 metros: Ugartito 56 kilos, Badajoz 56, Relmo 56, Iodo 56, Plunger 56, Malgré Tout 56, Inti 56, Morning Post 56, Rapier 56, El Portugués 56, Islote 56, Patriarchale 54, Old Girl 54, Ficción 54.

Premio Ma Fifille, distancia 1200 metros: Orillera 55 kilos, Plateresca 55, La Langosta 55, Estanciera 55, Keepsake 55, Perspectiva 55, Madrina 55, Torrecita 55, Supercheria 55, No Es Verdad 55, Impaciencia 55, Mi Tormento 55, Aguerrida 55, Difteria 55, Sensation 55, Tirifila 55, Hincapié 55.

Premio Magalhaes distancia 1300 metros: Matacebo 55 kilos, Lanza Verde55, Palazo 55, Chocho 55, Toto 55, Culebrón 55, Nublado 55, Aladino 55, Tarik 55, Uñita 55, Marmitón 55, Ancafilú 55.

Premio Magdala, distancia 1400 metros: Bufón 60 kilos, Frenética 56 Un Tanto 56, El Corral 56, Sodabar 56, altaigne 54, Imperiale 54, Obús 54, Irónico 54, Lens 54, Nenia 52, Cuzquita 52, Tipa 52, Girole 52, General Levalle 52.

Premio Mago, distancia 1300 metros: Emeval 58 kilos, Serrano 55, Cordiale 53, Esculapio 50, Claudinette 48, Soguita 48, Susie 47, Don Domingo 46, Nenúfal 43, altaigne 43.

Premio Maguncia, distancia 1200 metros: Linda Tiple 53 kilos, Meltoval 52, Veguero 52, Pericón 52, Chocho 52, Tarik 52, Chanilao 52, Chalupa 50, Cupla 50, Gracia Plena 50, Impaciencia 50.

Premio Maintenón, distancia 2000 metros: Nut Cracker 58 kilos, Chirubichá 57, Aimone 55, Porvenir 55, Motín 51, Kalfukir 50, Le Poilú 50, Festivo 47, El Loco 44, Don Domingo 43, Nenúfar 43.

Día 12

Premio Nélida, distancia 1200 metros: Gay Bob 56 kilos, Peringundín 56, Sin Pereza 56, Ugartito 56, Relmo 56, Munster 56, Adormecido 56, Iodo 56, Bendito II 56, Rapiel 56, Big Bug 56, Islote 56, Colmo 56, La Viznaga 54, Patriarchale 54, Ordenada II 54, Mina de Plata 54, Amapola 54, Sinverguenza 54, Fleur du Mal 54, Niza 54, Rejilla 54, Grata 54, Gelata 54.

Premio Nenia, distancia 1500 metros: Pocho 55 kilos, Albeador 55, Palazo 55, Chocho 55, Culebrón 55, Toto 55, Tarik 55, Ancalifú 55, Uñita 55, Estanciera 53, Mascarilla 53, Paja Colorada 53, Plateresca 53, Aguerrida 53.

Premio Nenúfar, distancia 1300 metros: Obús 57 kilos, Marol 57, Almagro 57, Perybebuy 57, ól Corral 57, Don Domingo 57, Matchlight 55, Valtaigne 55, Cuzquita 55, Cerdeña 55, Naranjada 55, Atena 55, Huelcupén 54, Iodo 54, Malgré Tout 54, Sodabar 54, Boy Scout 54, Bienvenila IV 52, Nenúfar 52.

Premio Nereo, distancia 1500 metros: Seisén 58 kilos, Linda Tiple 53, Meltoval 52, Veguero 52, Albeador 52, Chocho 52, Tarik 52, Pericón 52, Plateresca 50, Chalupa 50, Balsalea 50, Cupla 50, Impaciencia 50, Gracia Plena 50, Bien llegada 50 kilos.

Premio Nerón, distancia 1600 metros: Chirubichá 60 kilos, Emeval 58, Serrano 55, Cordiale 53, Montgomery 52, Kalfukir 51, Nadadora 50, Bufón 48, Claudinette 48, Susie 47, El Loco 47, Matacán 47, Don Domingo 46, Frenética 43, Diamantita 43, Eodabar 43.

Premio Newmoon, distancia 1800 metros: Matacán 58 kilos, París Sport 56, Un Tanto 56, El Baqueano 56, Terruño 56, El Corral 56, Bailarina 54, Imperiale 54, El Héroe 54, Lutzen 54, Pichueta 54, Bien 54, Anchorena T. 52, El Portugués 52.

Premio Next, distancia 2300 metros: Nut Cracker 58 kilos, Ipso Facto 55, Motín 51, Dairy Man 50, Le Poilú 50, Little Doly 48, Paja Voladora 48, Pompón 48, Festivo 47, Flérida 45, El Loco 44, Matacán 44.

Hipódromo San Martín

NOTAS VARIAS

Una nueva reunión matinal de carreras efectuóse en este hipódromo y en ella confirmóse una vez más el progreso de la institución, concurriendo numeroso público, quien apuesta con toda confianza en vista de que allí se procede con corrección en todas las dependencias.

En las siete carreras disputadas, la venta alcanzó a la respetable suma de 123.775 boletos entre ganador y placé.

La reunión dió comienzo con el triunfo de Maubege, que venía conduciéndose bien en todas sus carreras.

La veloz hija de Del Valle siempre que actúe en esa categoría ha de poder imponerse en más de una ocasión.

Niña Bien, con quien se corrían una fija, fué buena segunda, poniéndose por lo tanto a tiro de poder saborear una victoria.

La Pace y La Gallareta, quedaron paradas al darse la orden de partir.

A la hija de Essling, que ya es reincidente, se le suspendió por el término de tres meses, a fin de que tenga tiempo de hacerse en las cintas.

Gato XII, que hacía su debut en este hipódromo y que contó con las preferencias de la cátedra, se adueñó del premio Guaso a entera voluntad, dejando entreveer que ha de ser muy buen ganador.

Zarzuela, que también hacía su debut, produjo una carrera desastrosa.

La hija de Fulmen finalizó última.

El handicap de velocidad fué ganado en excelente estilo por Morfeo, quien a pesar de terminar de vencer en una carrera análoga, fué bastante descuidado por la cátedra, quien se decidió por Cylleval, que hacía su rentrée algo cargado de carnes y del que se decía que contaba con una corrida como para perdérse de vista... cosa que se postergó para mejor oportunidad.

Jornalero, demostrando haber realizado notables adelantos, se clasificó segundo, delante de Míster Dick, que fué el tercer placé.

Naviña, una tres años por Molitor II, que ya había corrido una vez sin tener mayor figuración, resultó la ganadora del premio Marinella, carrera reservada a caballos que no hayan ganado en ningún hipódromo. Los pesos 20.20 que repartió a ganador fueron muy bien aprovechados por los allegados a su caballeriza.

Gaditano y Brasero, que fueron segundo y tercero, respectivamente, muy cerca del ganador, son candidatos próximos a abandonar la modesta categoría a que aún pertenecen.

Din, que en su última presentación no había alcanzado a tener figuración por haber sufrido algunos contratiempos, resultó el preferido de la cátedra en el premio Míster Dick, respondiendo ampliamente el hijo de Dominguito, adjudicándose la victoria con entera desenvoltura.

El mañero General Pershing, que escoltó al ganador, después de haber hecho retrazar la orden de partida, ha sido suspendido hasta tanto se consiga hacerle poner más dócil en las cintas.

Quintuay, que anda corriendo una enormidad, obtuvo una buena victoria en el handicap de fondo, muy bien dirigido por el jockey Ramón Sánchez.

El hijo de Tullibardine repartió un sport por demás excesivo en atención a su actuación reciente.

Bravío, que fué ungido gran favorito, no pudo responder a esa preferencia en atención a que en momentos antes de darse la orden de partida, fué seriamente lesionado por uno de los competidores.

El invicto Giral al imponerse en la carrera del desquite, obtuvo su quinta victoria consecutiva.

El hijo de Polar Star, dada la forma en que se ha llegado a correr, dará trabajo bajarlo de su pedestal.

Colocación que han tenido la mayoría de los competidores en las respectivas pruebas disputadas:

Primera carrera. — 1o. Maubege (R. Liceri), 2o. Niña Bien, 3o. Pita III, 4o. La Martina, 5o. Quickness, 6o. La Nieves, 7o. Tablada, 8o. Pelusa, 9o. Zeta, 10o. Duvre, y últimas La Pace y La Gallareta, que largaron atrasadas.

Segunda carrera. — 1o. Gato XII (A. Lallana), 2o. Valpurgis, 3o. Danzarina, 4o. Medoc, 5o. Fragonard, 6o. Marcos, y última Zarzuela.

Tercera carrera. — 1o. Morfeo (O. Morales), 2o. Jornalero, 3o. Míster Dick, 4o. Intruso, 5o. Breveté, 6o. Vylleval, 7o. Betebé y última Norabuena.

Cuarta carrera. — 1o. Naviña (E. Lema), 2o. Gaditano, 3o. Brasero, 4o. Ticholo, 5o. Plumazo, 6o. Little King, 7o. Niña Sol, 8o. Miss Betty, etc.

Quinta carrera. — 1o. Din (J. M. Pena), 2o. General Pershing, 3o. Fragancia, 4o. Matador, 5o. Kintaró, 6o. Cayó Piedra, 7o. Manguera, 8o. Sangre Noble, 9o. Puchú y última Pelegrina.

Programa completo para la reunión del domingo próximo:

Premio Lolita III, distancia 1000 metros. — Guaso 55 kilos, Mr. Dick 55, Gato XII 55, Plumazo 52, Niña Bien 53, La Nieves 53, Fragancia 53, Fajina 53, Lolita III 53, Mascotón 52, Grand Couronné 52, Toba II 52, Albertito 52, Criollo I 52, Kintaró 52, Espinoso 52, Brulote II 52, La Gallareta 50, Zeta 50, Lechuga 50, Little Girl 50.

Premio Marcos, distancia 1400 metros. — Gorostiaga 56 kilos, ril

ROYAL PIGALL
Corrientes 825 — U. T. 863 Riv.
HOY SABADO 30 DE SEPTIEMBRE
ATRAYENTE NOCHE DE GALA
Tomando parte las notables ARTISTAS MOLLY BELL en sus nuevas danzas clásicas. — LA GITANA, bailarina española. — LAS BALESTEROS, incomparable pareja de cantos y bailes internacionales. — DAYSI BONJOUR, chanteuse fantasiste. JENNY RUSSO, bailes modernos.—LUCETTE FABIANI, bailarina. — MERYNE, cantante internacional. — MAUD GERNYS, bailes de salón. — RITA D'ARMOR, cantante francesa. — THE NAN SISTERS, bailarinas inglesas.
Exito grandioso de la orquesta ROYAL PIGALL Jazz-band y típica-criolla F. CANARO
SALONES RESERVADOS.
Muy en breve grandes Debuts.

URINARIAS
(AMBOS SEXOS)
SU TRATAMIENTO SIN INYECCIONES NI LAVAJES
Todas las enfermedades de las vías urinarias, tales como: blenorragia, gonorrea (gota militar), cistitis, orquitis, prostatitis, catarro vesical, bengorrea, (flujos blancos de las señoras y niñas), metritis, vaginitis, etc. etc. se combaten eficaz y rápidamente con los CACHETS COLLAZO antiblenorrágicos. Al contrario de lo que ocurre con las inyecciones, — casi siempre perjudiciales, si una mano muy experta no las aplica — el uso de los Cachets Collazo es tan sencillo, cómodo y reservado, que solo requiere el ingerirlos (tragarlos) como un sello cualquiera. Esta facilidad, que es repetidamente alabada por los enfermos, dando mayor tranquilidad y sosiego al paciente, antes que disminuir mejora la acción del medicamento, al que muchos millares de personas deben el haber recuperado la perdida salud, como lo comprueban las innumerables declaraciones escritas espontaneamente, dirigidas a su autor
Los CACHETS COLLAZO antiblenorrágicos que se venden en todas las buenas farmacias del país, son preparados por el doctor Angel García Collazo, en sus laboratorios de Rosario, calle Córdoba No. 354.
Depositario en Bs Aires: Droguería Americana
Un interesante librito relativo a las enfermedades de las vías urinarias, ambos sexos, y a los específicos Collazo, se remite gratis y franco a quien lo solicite.

PASADO MAÑANA
SE INICIARAN LAS VENTAS
Con los productos del
HARAS TRUJUI

Los productos se venden perfectamente domados y se les hará galopar en presencia de los interesados. Se ha procurado con ello, evitar el apresuramiento en la doma y que se hallen en condiciones de disputar las primeras carreras del año destinadas a los mismos.

El doctor Juan F. Arechavala inicia con los productos procedentes de su haras los remates del año, y lo hace con la innoación mencionada que representa una ventaja muy apreciable para los compradores, quienes seguramente han de saber compensar el esfuerzo realizado por este criador que exponiéndose ha librado de los contratiempo de la doma a sus adquirentes.

De los pocos productos venidos a venta, pertencientes al haras Trujui, la mayor parte han resultado ganadores, pudiendo recordarse los siguientes:

Hijos de Arcadic:
Radieux, Tirsis, Binette, Vaniteux, Byzentine, Río IV, Bobinette, Lébida, Morgana, Abencerraje, Wateville, Delamare, Coquín, Don Valentín (Brasil), Capucine (Chile), Cunumí, Monza, Umbría y Florence (Perú).

Hijos de Hexagon:
Torterolo, Bellegarde, Cholito, Beregon, Jorge Newbery, Jenseniste, Boisfleurp, Lebonard, Valda, Moka y Pitarra (Chile), Way (Perú), Lynx.

Hijos de Cock of the Roost:
Cüaró, Camembert, Carmina, Falconi, Semper Idem, Luz Interna (Montevideo) y Mi Carta (Montevideo).

Hijos de Poitagüé:
Antipoda, Cáraba, Marette, Botija, Javeline y Nazara.

Hijos de Don Pepe:
Egnazia y Prince Murat.

Hijo de The Whirlpool:
Gavroche.

Hijos de Duc d'Albe:
Barbian, Cyclamen, Cangallo, Bienllegada, Witiza.

En el lote que vamos hacer una ligera descripción, vienen siete potrillos y seis potrancas hijos de Arcadic, Hexagón, y los últimos de Duc d'Albe que esta vez no son del tipo común y ordinario de las generaciones anteriores, Poitagüe, Berthier, Gran Señor y Aventurero.

Llamará la atención que en la variación de reproductores que ofrece este establecimiento con los "pedigrees" más reputados y acreditados se note una selección perfecta y en el conjunto una presentación esmerada.

Los compradores van a poder elegir los productos después de verlos galopar, comprobando así, antecedentes que permanecían hasta ahora ocultos y que servirán, a no dudarlo, para mayor seguridad en la clasificación de su valor.

Por Hexagón vienen dos espléndidos potrillos: uno de nombre **Seductor** y otro llamado **El Regente**, ambos con excelentes madres, de los cuales nos ha impresionado por su gran agilidad, sus irreprochables miembros y su distinción [illegible].

Los tres hijos de Duc d'Albe, como hemos [illegible] esta vez completamente [illegible], teniendo gran [illegible] en el tipo con las [illegible] madres que han servido [illegible] realizadas.

De Berthier, [illegible] el excelente hijo de Jardy [illegible] no hemos olvidado, sólo viene un potrillo, ques es muy [illegible] que tiene poco desa[illegible] es una lástima. [illegible] ha de llamar esp[illegible] la atención un hijo [illegible] en madre por [illegible] que es de gran talla, [illegible] caja y excelente hueso.

El lote de potrancas es lo mismo bastante perfecto, distinguiéndose una tordilla por Gran Señor en Toulouse por Your Majesty, de nombre Toronjita, una Le Samaritain clavada de aquellas que [illegible] se disputaban.

Hay, además, dos potrancas por Arcadic, una por Duc d'Albe y otra por Poitagüé.

Este espléndido conjunto de "yearlings" que está listo para entrar de inmediato a las pistas de ensayo ha de llamar especialmente la atención y ha de tener buenos interesados en el remate que los señores Adolfo Bullrich y Cía. darán pasado mañana en el Tattersall del hipódromo Argentino, a las 14.30 horas.

d'Acier 56, Fanático II 56, Gato XII 56, Tablada 54, Baturra 54, Marcos 53, Guaso 53, Medoc 53, Marzo 53.

Premio Nitrería, distancia 1000 metros. — Betebé 58 kilos, Lady Valle 57, Frascuelo II 52, Mascotón 51, Espinoso 50, Morfeo 49, Danza 49, Breveté 46, Mister Dick 46, Pino 45, Niña Bien 42, Matador 4º, Pita III 42.

Premio Cafard, distancia 1300 metros. — Fragonard 55 kilos, Rigolbosche 55, Marino 55, Braserò 55, Gallardo II 55, Beligerante 55, Filisteo 55, Fanfarrón II 55, Bruiote II 55, Plumazo 55, Renifleur 55, Old Chum 55, Master Pepe 55, Avellaneda 55, Fiff 53, Friandise 53, Iporá 53, Zafa Real 53, Bulliciosa 53, La Trilla 53, Comodomo 53, Nika 53, Graselless 53, Boreas 50, Little King 50, Peregrino 50, Madder 48, Luz de Luna 48, Nogalina 48.

Premio Fajina, distancia 1300 metros. — L elberia 55 kilos, Manguera 53, Morning 46, La Nieves 52, Fragancia 52, Peregrina 52, Maubege 51, La Pace 50, Fajina 49, Puchú 49, Zeta 48, La Martina 48, Valpurgis 48.

Premio Aventurero, distancia 2000 metros. — Laon 57 kilos, Tell-el-Kebir 57, Chimborazo 56, Microbio II 54, Intruso 53, Epsom 51, Pincita 51, Lagartijo 50, Norabuena 47, Bravío 46, Trumpeter 45, Lord Primrose 44, Hernán Cortés 44.

Premio Fama, distancia 1500 metros. — Galán 55 kilos, Pick Pocket 53, Nerón 53, Intruso 48, Bacanal 52, Mr. Dick 52, Monseñor II 51, Negocio 51, Mascotón 50, Chacotón 50, Cayó Piedra 50, Heligoland 50, Payasito 49, Pino 48, Sangre Noble 48, Mostrador 48.

Adolfo Bullrich y Cía.

Del Haras "Nacional"—

La producción de 1920. Los hijos de Saint Wolf, Fripón y del Valle, incluso hermanos de Alpes, Hijo Mío, Red Wolf, Hecla, Tesón, Tartarín, Cad, Tripitas, Ojal, Crampón, Estampilla, Brown y otros buenos productos, se rematarán

El viernes 6 de octubre, a las 14.30, en el local de ventas del Hipódromo Argentino, previa exhibición. Catálogos con detalles completos en nuestra casa, Avenida Alem número 1950 y Libertad 1662. Comisión a cargo del comprador. — Adolfo Bullrich y Cía.

v. octubre 5

Del haras "Trujui"—

La producción de 1920 que comprende 12 productos, hijos de Duc d'Albe, Arcadic y Hexagen, incluso hermanos de buenos ganadores, se rematarán

El jueves 5 de octubre, a las 14.30, en el local de ventas del Hipódromo Argentino, previa exhibición. Catálogos y otros informes en nuestra casa, Av. Alem 1950 y Libertad 1662. Comisión a cargo del comprador. — Adolfo Bullrich y Cía.

17|429 v. 4 oct.

Del haras "Los Robles"—

Del señor John E. Stent. La producción de 1920, que comprende 6 potrillos y potrancas hijos de López Jordán y Melrose II, se rematarán

El jueves 5 de octubre, a las 14.30, en el local de ventas del Hipódromo Argentino, previa exhibición. Catálogos y otros informes, en nuestra casa, Avda. Alem 1950 y Libertad 1662, Bs. Aires. Comisión a cargo del comprador.—Adolfo Bullrich y Compañía.

17|442 v. 4 oct.

Haras "El Moro"—

Sociedad Anónima. La producción de 1920, que comprende los hijos de Dusty Miller, San Jorge, Elcano y San Vicente II, incluso hermanos de Botafogo, Dalmacia, Democracia, Cartagena, Leteo, Quintilla, Tapado, Fiducia, Bizcocho, Bigornia, Prócida y otros.

El sábado 7 de octubre, a las 14.30 en el local de ventas del Hipódromo Argentino, previa exhibición. Catálogos en nuestra casa, Avda. Alem 1950 y Libertad 1662. Comisión a cargo del comprador.—Adolfo Bullrich y Cía.

17|443 v. 6 oct.

Del haras "Trujui"—

del Dr. Juan F. Arechavala

La producción de 1920, que comprende 12 productos hijos de Aventurero, Berthier, Gran Señor, Duc D'Albe, Hexagón y Arcadic, incluso hermanos de buenos ganadores. Estos productos han sido perfectamente domados por el domador Pedro S. Balderramos y se exhibirán galopando en la pista del hipódromo, todos los días a las 11 y a las 16 horas, se rematarán

El jueves 5 de octubre, a las 14.30, en el Local de Ventas del Hipódromo Argentino. Catálogos en nuestra casa, Av. Alem 1950 y Libertad 1662. — Adolfo Bullrich y Cía.

17|429 v. Oct. 4

Haras "El Pelado"—

La producción de 1920: 33 potrillos y potrancas, hijos de Perrier, Packoy y Proteo, incluso hermanos de Palospavos, Sideral, Grand Couronné, Pelton, Point du Jour, Bembo, Paso Doble, Paddy y otros, se rematarán

El martes 10 de octubre, a las 14.30, en el Local de Ventas del Hipódromo Argentino. — Adolfo Bullrich y Cía.

17|450 v. Oct. 9

Haras "Chacabuco"—

6 potrillos y 6 potrancas de carrera, nacidos en 1920, hijos de Let Fly, Sant Atout, Gran Señor e Irigoyen, incluso hermanos de Sisterly, Divinidad, Gentille, se rematarán

El lunes 9 de octubre, a las 14.30, en el Local de Ventas del Hipódromo Argentino. — Adolfo Bullrich y Cía.

17|451 v. Oct. 8

Hipódromo Independencia

LAS CARRERAS DEL DOMINGO. Sus resultados

Una inoportuna y torrencial lluvia caída durante la mañana y que cesó minutos antes de iniciarse la reunión, restó lucimiento a las carreras celebradas el domingo en el Hipódromo Independencia, pues tuvieron que disputarse en pista fangosa, perdiendo de consiguiente todo su interés los distintos encuentros.

La inseguridad en los aficionados, de la realización de la reunión, retrajo mucho público, resintiéndose notablemente el movimiento de sport, por lo que sería discreto que la comisión de carreras se pronunciase definitivamente y con carácter irrevocable, en el sentido de que las reuniones anunciadas no se suspenderán bajo ningún concepto, salvo en los casos que determina el reglamento, de modo que ecuries y público sepan a que atenerse.

Coincidiendo la disputa de dos clásicos abiertos para productos de tres años, ambos encuentros resultaron escasamente concurridos.

El premio Primavera, sobre 2000 metros, quedó reducido a un match entre Eden y Kybosh, en el que la victoria correspondió al hijo de Saint Wolf, que dispensando 9 kilos de ventaja a su contrario, lo eclipsó desde el levante de las cintas.

Don Rodrigo, sostenido en segundo término en las cotizaciones, se impuso bien sobre Grobo, Favorito y tres contrarios más, en el premio Botafogo.

Como decimos, sólo participaron en el premio Primavera, Eden y Kybosh, que fueron dirigidos por G. Greme y A. Vidal, respectivamente, y cotizados en la siguiente forma:

Eden	871
Kybosh	168
	1039

Al emprender los dos potrillos su carrera, el favorito desarrollando elástica acción, se tendió al frente, imprimiendo un tren bastante sostenido, seguido con dificultad por su contrario. Entre codos el piloto del favorito levantó su cabalgadura, lo que permitió a Kybosh aproximarse y dar la impresión de que alcanzaría luchando, pero solo fué ilusión de un fugaz instante, puesto que en la recta Eden se desprendió nuevamente, yendo a trasponer el disco ganancioso con varios cuerpos de ventaja.

Tiempo: 2'10".

En el premio Botafogo, sobre 2200 metros, bajaron a la liza: Porter, con F. T. Rodríguez; Rubicón, con G. Grigera; Grobo, con G. di Palma; Don Rodrigo, con H. Mansilla, y Kitten, con A. Vidal.

La cotización definitiva dió a conocer las siguientes cifras:

Grobo	2212	733
Don Rodrigo	1216	490
Porter	954	357
Kitten	207	141
Rubicón	152	67
	4801	1787

Al funcionar el starting gate aparecieron en la línea avanzada Don Rodrigo, Porter y Rubicón, pero a los 200 metros corridos el último se destacó en la delantera, seguido por Grobo y Don Rodrigo, más atrás Porter y Kitten. Poco, muy poco, le duraron los bríos al puntero, pues salvado el viraje del codo de la milla, el favorito lo substituyó en la vanguardia, tendiéndose con buen tren; Rubicón quedó en la colocación inmediata, aventajando a Don Rodrigo, que a su vez se desenvolvía delante de Porter y Kitten. En este orden prosiguió el desarrollo de la carrera hasta las proximidades del palo señalador de los 1000 metros, sitio en que Don Rodrigo, mediante un rápido avance, se acercó ostensiblemente al leader, relegando a Rubicón al tercer puesto. A la altura de los 500 metros, Grobo y Don Rodrigo accionaban sobre una misma línea, pero en el desemboque de la resta final el favorito deslizándose por junto a la empalizada, obtenía ventaja nuevamente sobre su contendor, mientras Porter, dispuesto al ataque por su piloto, dejaba atrás a Rubicón, dando la impresión de que intervendría con éxito.

En el palo de los 300 metros Don Rodrigo cargó definitivamente y con resolución sobre Grobo, quien no pudo resistir al empuje del hijo de Espinillo, el cual, trecho después, se aseguraba la victoria, transponiendo la meta con cuerpo y medio de ventaja a su favor.

Porter fracasó en su ataque, logrando solo el tercer puesto. Cuarto Rubicón.

Tiempo: 2'22".

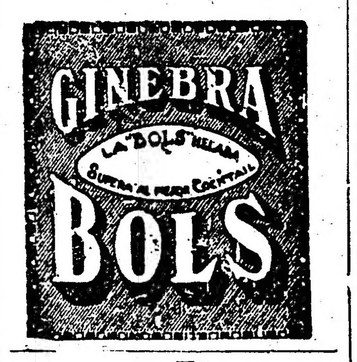

¿Quiere Vd. hacer un regalo de positivo valor? No olvide que en la calle San Martín 140 encontrará toda clase de alhajas de verdadera ocasión, con amplias garantías a precios más baratos que en otra parte. A todo comprador se le hará un obsequio de una alhaja. La casa está abierta los sábados hasta las 20 horas. Consulten precios. SAN MARTIN 140

CARTA DE ITALIA

La evolución de la vida política italiana

HACIA LA ELECCION GENERAL

(Para "LA EPOCA")

Roma, septiembre de 1922

La transformación de los partidos políticos y la consiguiente repercusión en la vida pública en general, es el hecho más sobresaliente y más trascendental del momento actual en Italia. El fascismo, que se presentó a la vida pública como un agregado aristocrático en el verdadero sentido de la palabra, es ahora un partido de las masas populares. Como importancia y número, del último que era, ha pasado a ser el primero, atrayendo no sólo a las fuerzas burguesas, sino a las mayores corporaciones de trabajadores manuales.

El Partido Popular (católico), que había tentado algo parecido, se vió reducido a los campesinos, pues el proletariado industrial italiano ha esquivado siempre su proselitismo, aunque en varias zonas de Lombardía y Toscana, se desarrollase en un terreno perfectamente idéntico al de los socialistas.

Sin embargo, el monopolio socialista en la organización de los trabajadores italianos, no fué destruído sino recientemente por el fascismo.

La última huelga general que puso en llamas al principio del mes de agosto a la península entera, ha precipitado los acontecimientos, impeliendo, una hacia otra, dos fuerzas que ya tendían a unirse. El socialismo italiano, siempre había acusado de esterilidad cualquier esfuerzo de la burguesía hacia la organización de los proletarios; las organizaciones eran producto de su esfuerzo y constituían su orgullo. Aún las federaciones burguesas de empleados se inclinaban hacia las Confederaciones del Trabajo, cuando estaban regularmente organizadas y los sindicatos económicos, marchaban infaliblemente sobre las huellas señaladas por el socialismo.

¡Cuánto cambio después de la ruidosa bancarrota del estallido general!

Las corporaciones sindicales favorecidas y patrocinadas por el fascismo, encabezadas por grandes masas de trabajadores, nacidas bajo una antítesis neta del socialismo, por cuanto parten de la aceptación del capitalismo y del esfuerzo individual y rechazan la forma colectiva de producción, fracasada completamente en el desgraciado experimento ruso, representan hoy la nueva forma tipo de organización proletaria en Italia y anteponen a todo interés de clase, el límite de los intereses de la nación. Así, la clase proletaria elevada abstractamente por el socialismo a divinidad dominante de la vida moderna, superior a la nación porque era internacional, superior a las otras clases, porque era más fuerte numéricamente o por su organización, y dominadora a través de la huelga de la producción y del cambio, ha sido llevada en Italia casi inesperadamente a su ámbito natural y a la importancia que le era propia.

Benito Mussolini, cabeza del Partido Fascista, no ha dejado de afirmar en estos días, que el proletariado, asumiendo conciencia política debe tener una representación en el gobierno, agregando, sin embargo, que no es admisible se vaya al gobierno sin reconocer el estado nacional.

Partido de las masas, tanto burgueses como proletario, el fascismo en Italia se encuentra actualmente llamado a tutelar un enorme patrimonio de intereses y a secundar un formidable empuje ascensional que no es por cierto hacia los más altos salarios, sino hacia una mayor ingerencia en la dirección política del país.

Los adversarios del fascismo, fracasada la esperanza de verlo desaparecer como un relámpago, o quebrantarse en una desolada esterilidad reconstructiva, lo esperan en este punto delicadísimo de su nueva historia. Y, verdaderamente, una enorme responsabilidad pesa sobre el fascismo, el cual ha proclamado que no quería reducir el derecho de investigación a una mayor equidad en la división de los beneficios.

No obstante, se puede asegurar que el fascismo en Italia no permitirá más el derrumbamiento de las jerarquías, la destrucción de la iniciativa individual y la supremacía de uno de los elementos de la producción sobre los otros. Esto, precisamente, era lo que intentaban las organizaciones socialistas, abusando de su monopolio. Esto no podían intentarlo más en Italia, cuando en el campo del trabajo como en el del capital, vuelva el principio de la concurrencia, concurrencia de oro y músculo, que forman una nueva fuerza natural en el mundo moderno.

Esta es la consecuencia inmediata y substancial de la fortaleza de las corporaciones nacionales en Italia, que vienen a abrir un nuevo ciclo económico. La oposición entre el capital y el trabajo bajo el sistema de la producción, después del predominio conquistado por el Partido Fascista sobre las masas obreras, no existe más para las masas que siguen el culto del nuevo "credo" y se resuelve en forma colaboradora: la de la división de los beneficios.

En conclusión, la inesperada y revoltosa conquista del fascismo se resume en algo muy serio y esencialmente profundo, puesto que posesionándose de los nudos políticos vitales de la vida italiana, con la substitución de las fuerzas antinacionales que se anidaban tranquilamente en todos los puntos estratégicos de las grandes administraciones, donde en definitiva se gobierna una nación, y con la inspiración de una nueva voluntad a los defensores del poder, se prepara al ejercicio del mismo en nombre propio.

Todo esto ha parecido a los socialistas una revolución, y probablemente lo es, en vista del engrandecimiento de la idea que viene a reconstruir y a imponer el renacimiento de la jerarquía. El fascismo hoy no está lejos del poder legal dominante en la península y si todavía no está en posesión de él, se debe a que los dirigentes creen que no ha llegado aún el momento propicio.

Francisco Rossini.

INSTRUCCION PUBLICA

ESCUELA NAVAL MILITAR

La dirección de la Escuela Naval Militar ha puesto en conocimiento de los interesados de la misma, que la prórroga de los exámenes de ingreso hasta la primera semana de enero, no modifica las condiciones de edad que estipula su reglamento orgánico, es decir, que a pesar de esa prórroga, las edades de ingreso son las siguientes: para el curso preparatorio, no tener menos de 14 años ni más de 16, cumplidos en el corriente año, y para el primer año no tener menos de 15 ni más de 17.

Además, la dirección de la escuela recibirá solicitudes de ingreso para el curso preparatorio que pertenezcan a candidatos que tengan hasta seis meses más o tres meses menos que las expresadas edades, pero tales solicitudes serán admitidas condicionalmente, dándose por establecido que el ingreso de los candidatos referidos tendrá lugar únicamente en el caso de que no sean cubiertas todas las vacantes existentes con los candidatos de edades reglamentarias.

COLEGIO NACIONAL JUAN MARTIN DE PUEYRREDON

En la secretaría de este colegio se recibirán las solicitudes para alumnos previos que deban hasta 2 materias para completar algún curso, desde el 10 al 14 del corriente mes de 9 a 11 horas.

Los permisos podrán retirarse del 15 al 20 a las mismas horas. Los permisos que no sean retirados en la fecha arriba fijada serán denegados.

ESCUELA No. 6 DEL C. ESCOLAR XIV

Bajo los auspicios de la asociación cooperadora "Por nuestros niños", de la Escuela No. 6 del Consejo Escolar XIV, se llevará a cabo el 8 del actual a las 9.30 horas, en el local del Club Atlético Atlanta, situado en las calles Humboldt y Triunvirato, el segundo Torneo Escolar, organizado por las autoridades de la citada escuela.

El motivo de esta fiesta, es el, que a la vez de intensificar la cultura física del niño, allegar recursos para el sostenimiento de la "Copa de leche" y "Biblioteca Escolar", instituciones ambas que sostiene la referida asociación.

CRONICA DEPORTIVA

A pocos días del sensacional match Firpo-Tracey

Ambos pugilistas prosiguen su entrenamiento

La Federación Argentina de Boxeo designó el árbitro y jurado para el match

PROHIBIO ADEMAS LOS GOLPES A LA NUCA Y A LOS RIÑONES

Faltan pocos, muy pocos días, para la realización del sensacional asalto de box entre Luis Angel Firpo y Jim Tracey, y el interés que ha despertado aumenta extraordinariamente.

El éxito de la reunión está asegurado. La venta de localidades se realiza rápidamente, y ya son escasas las que existen en las oficinas del promotor señor Agusti.

El viernes se dará comienzo a la venta de las entradas para las tribunas al precio de cinco pesos en los locales que oportunamente se fijarán.

Firpo prosigue su entrenamiento, sin la severidad de días anteriores. Hoy, después del acostumbrado footing, salió a caballo en compañía de Félix Bunge.

Después del almuerzo y tras un reparador descanso inició su labor del ring y de gimnasia, repitiendo, aunque en forma más liviana, los ejercicios desde que inició su entrenamiento.

Boxeó tres rounds con Boykin, dos con Scaglia y dos con Horacio Lavalle que, después de varios días de ausencia se ha reincorporado al campo de entrenamiento de nuestro campeón.

Tracey en el día de hoy cubrió 8 kilómetros en el camino del Touring Club Argentino. A las 2 de la tarde reinició su trabajo, haciendo 5 rounds con "Babe" Hansen, 3 con Campanella y 2 con Lindsay. Hizo además 45 minutos de gimnasia sueca y respiratoria, 2 rounds de 3 minutos de punching-bag, shadow-boxing y saltó en la soga.

La dirección del asalto—

La Federación Argentina de Boxeo designó anoche al señor Alberto Festal, para desempeñar el cargo de referee del sensacional asalto, designación que será bien recibida por tratarse de una prestigiosa personalidad de nuestros círculos deportivos.

El jurado estará constituído por los señores Pedro Nazar Anchorena, Samuel Amadeo Videla y Antonio Domínguez.

El asalto entre Arregui y Hevia lo dirigirá el teniente Méndez y el match entre Corney y Gandolfi Herrero lo dirigirá el señor Mendoza.

Golpes prohibidos para el match—

La Federación resolvió anoche terminantemente que en el asalto entre Firpo y Tracey, ninguno de los pugilistas podrá emplear golpes a la nuca y a los riñones.

Belgrano Athletic Club

Correspondientes al torneo de Primavera y Campeonato de la Ciudad de Buenos Aires se jugará mañana en las canchas de este club los siguientes partidos:

A las 14, señoritas Carmen Santa Coloma y G. T'Serstevens v. señoritas V. B. de Cattaneo y C. C. de Martini v. señoritas Ida y Tita Meoli, señora S. S. Mackinnon y señorita Eileen Martin v. señoritas E. Zappa y Ada Giusti, señoritas F. Fellberg y P. Díaz Vélez v. señoritas S Navarro Viola y A. Gandulfo y señoritas Delia y Lilla Balli v. señoritas M. Maclachlan y E. Cabrett.

A las 15: señoritas B. Hughes Hallet y A. Pilliner v. señoritas M. G. Benítez y Lola Gorostiaga, señoritas Inés Romero Carranza y B. Saltzhorn v. señoritas B. Hernández y A. Gandulfo Martínez, señoritas M. R. Olmedo Zumarán y M. Casares v. señoritas A. Mihura y A. Mendigo, señoritas Celia y María Elisa Martínez Seeber v. señoras Hilda de Fuchs y María S. de Ecke y señoritas M. Mari y Haydée Echeverría v. señoritas C. Escalada y Josefina Lagos.

A las 16: señoritas E. G. Bulla y María A. Maestroni v. señoritas María E. y Sara González, señoritas H. A. Pesce y L. Giusti v. señoritas María C. Goñi y Haydée Campos Urquiza, señoras Pillets y Moelboom v. señoritas M. Hernández Caceras y E. Chouciño Justo, señorita E. Vignoles y señora de B. de Kobler v. señora A. G. Billet y señorita G. Norris Clark y señoritas A. González Gibson, H. Cooke v. señoritas M. L. Lagarde y E. Lagarde.

El sábado próximo se medirán Willie Farrell y Abel Adan

En el local del Club Universitario de Buenos Aires, Corrientes 327, se realizará el sábado próximo, a las 21 horas, un festival de boxeo cuyo número principal del programa es el match a 10 rounds, de 3 minutos cada uno con guantes de 4 onzas, entre los profesionales Willie Farrell y Abel Adan.

CONFERENCIAS

SOCIEDAD CIENTIFICA ARGENTINA

Mañana miércoles a las 21 horas, en el local de la Sociedad Científica Argentina, Cevallos 269, el Dr. Antonio Barbieri dará una conferencia cuyo tema es: "La visión cromática. Su concepto en la ciencia y en el arte".

EL MUNDO DE LOS AFECTOS. GENESIS DE LAS EMOCIONES"

Sobre este tema, el doctor Alberto Palcos, dará el sábado 7 del corriente a las 17.30 horas, una conferencia en el salón del Instituto Nacional del Profesorado Secundario, Valentín Gómez 3235.

Información General

DEMOSTRACION

Un núcleo de amigos del señor Eduardo Navarro Loveira, han resuelto ofrecerle para mediados del corriente mes, un banquete que se realizará en el Savoy Hotel.

Círculos y Sociedades

PRIMO CIRCOLO MANDOLINISTICO ITALIANO

Celebración del 28o. aniversario de su fundación

Todo un éxito alcanzó el banquete y baile realizado por la Comisión Directiva del Primo Circolo Mandolinístico Italiano en ocasión de celebrar su 28so. aniversario social y en honor de su fundador, señor Eugenio Hanry.

En el amplio salón de fiestas de la institución, convenientemente adornado con guirnaldas de flores y banderas argentinas e italianas, tomaron ubicación en las mesas dispuestas al efecto, más de 300 comensales. Al terminar esta, usó de la palabra el actual presidente de la Sociedad Sr. Pascual Pascevetta, quien en una elocuente y brillante improvisación agradeció la cooperación de todos a la marcha progresiva de la entidad. Terminó su discurso descubriendo un hermoso cuadro del maestro Henry. A continuación siguieron en el uso de la palabra los señores Bernardino Misali, a nombre de la sección filarmónica del círculo, Federico Fauvin en el del círculo Trovatori y el señor Santerini en el de la sección filarmónica del Centro. Cerró la serie de los discursos el maestro Henry quien en breves palabras agradeció la manifestación. Luego se inició el baile, con asistencia de numerosas familias, estando muy animado.

Club de Niños "Gloria". — En el salón Juventud Unida, este centro dará el 8 de octubre una matinée danzante.

El acto se realizará a las 16 horas.

Centro Republicano Portugués. — Banquete postergado. — Según se nos informa, el banquete organizado por este centro para el 5 de octubre próximo en conmemoración del 12.o aniversario de la República de Portugal, y en honor del ministro de ese país, señor Alberto d'Oliveira, ha sido postergado, a pedido del mismo, para el día 11 de octubre, fecha en que se realizará a las 20.30 horas, en la calle Corrientes 2314.

Club Social Eslava. — Adhiriéndose a los festejos que con motivo del Día de la Raza se efectuarán, este club ha organizado una gran velada extraordinaria, que se llevará a cabo en el salón La Argentina, Rodríguez Peña 361, el 11 del corriente a las 22.

Esta fecha desde años anteriores viene siendo celebrada por el Club Social Eslava y ha llegado a imponerse como una de las más destacadas y brillantes.

El pugilista Scaglia desafía a Bornetto

El excelente pugilista argentino Scaglia que forma parte del grupo de "sparring-partners" de Firpo, desafía a todos los boxeadores de su categoría, especialmente a Aurelio Bornetto.

Asociación Argentina de Football

PARTIDOS PARA EL DOMINGO PROXIMO

Trofeo de Competencia

2a. División 1a. Rueda—

Sp. Cogland R. v. Huracán; Sp. Alsina R. v. Germinal R.; Chacarita Juniors R. v. Nacional R; Retiro v. Central Argentino R; Sp. Monserrat R. v. Sp. Palermo; Est. de La Plata v. Temperley R.; Urquiza R. v. Moreno; All Boys R. v. N. Chicago A.; San Telmo R. v. Argentino Quilmes R.; Sp. Ramos Mejía v. Los Andes; Arg. Bánfield R. v. Unión A.

3a. División 1a. Rueda—

Sp. Palermo c. Del Plata A; Sp. Del Norte A. v. Del Plata B.; Sp. Alsina v. Platense; Boca Juniors v. N. Chicago B.; Alvear A. v. Sp. Monserrat; S. Cogland v. Urquiza; Alvear B. v. Los Andes; Arg. Juniors v. Sp. Del Norte C.; N. Chicago A. v. Retiro; Huracán B. (bye).

CAMPEONATO

Primera División—

Del Plata v. Progresista; San Fernando v. Sp. Barracas; Sp. Dock Sud v. N. Chicago; El Porvenir v. Sat. de La Plata; Boca Alumni v. Huracán; Arg. Juniors v. Platense Porteño v. Boca Juniors; Sp. Palermo v. Sp. Del Norte.

3a. Norte Sec. A.—

Central Argentino A. v. Unión.

3a. Norte Sec. B.—

Porteño B. v. Sp. Palermo B; Caseros B. v. Arg. Juniors B.

3a. Zona Sud—

Adrogué v. El Porvenir; Moreno v. Sp. Dock Sud; M. Arín B. v. M. Arín A.

3a. Oeste Sec. A.—

Liniers v. Ciudadela A; Sp. Ramos Mejía A. v. Morón A; Iturraingo v. Boca Alumni; Sp. Municipal v. Juventud Unida A.

3a. Oeste Sec. B.—

Morón B. v. Juventud Unida B; Italo Arg. v. Ciudadela B.

4a. Norte Sec. A.—

Central Argentino v. Sp. Del Norte; Unión v. Sp. Cogland; Platense v. Urquiza.

4a. Norte Sec. B. —

Retiro v. Caseros; Chacarita Juniors v. Porteño; San Fernando v. San Martín.

4a. Sud Sec. A. —

Chacabuco v. Arg. Bánfield; Los Andes v. Est de La Plata; Progresista v. Sp. Dock Sud.

4a. Sud Sec. B.—

Adrogué v. Progresista B; Wilde v. El Porvenir; Est. de La Plata v. Boca Juniors; Arg. Quilmes v. Moreno.

4a. Oeste Sec. B. —

Ciudadela v. Huracán; Italo Arg. v. Del Plata.

5a. Zona Norte—

Sp. del Norte v. Alvear; Unión v. San Martín; Sp. Cogland v. San Fernando.

5a. Zona Sud—

Arg Bánfield v. Chacabuco B; Arg. Quilmes v. Los Andes; Chacabuco A. v. El Porvenir.

5a. Zona Oeste—

Huracán v. Del Plata.

Club Deportivo América

La secretaría del Club Deportivo América ha sido trasladada al local del Metropolitan Club, sito en la calle Corrientes 2562, donde pueden concurrir desde la fecha los asociados a practicar toda clase de ejercicios, todos los días hábiles, desde las 21 a las 23 horas.

El mencionado club está dotado de un espléndido ring de box, una cancha reglamentaria de bosket ball y un espacioso terreno apto para practicar entrenamiento de atletismo y pedestrismo, ejercicios en el puching ball, saco de arena, salto a la cuerda, clavas, apoyos, argollas, trapecio y gimnasia sueca, de palo, calistenia, etc.

Con tal motivo la C. D. ha resuelto abrir un registro de inscripciones para los asociados que deseen tomar parte en las diferentes clases a iniciarse en breve, el que desde ya hállase a disposición de los interesados en la secretaría, todos los días hábiles, de las 21 a las 23 horas.

—La C. D. de esta institución activa los trabajos de organización de la tercera gran carrera pedestre internacional, a disputarse el 15 de octubre próximo en el trayecto Recoleta-Belgrano-Recoleta, bajo el patrocinio de la Federación Atlética Argentina.

En la mencionada carrera, además del trofeo América, consistente en una hermosa copa donada por el Honorable Concejo Deliberante de la Capital Federal, que será adjudicada a la institución que durante tres años seguidos o cinco alternos obtenga mayor cantidad de puntos, por medio de sus representantes, se otorgarán a los vencedores valiosos premios cuya nómina daremos a conocer oportunamente.

El registro de inscripciones hállase a disposición de los interesados en la secretaría, Corrientes 2562, todos los días hábiles, de las 21 a las 23 horas, hasta el miércoles 11 del corrientes, habiéndose fijado el precio de las mismas en $ 1.

—Para el 29 del corriente organiza esta institución, bajo el patrocinio de la Federación Ciclista Argentina, dos carreras ciclistas para competidores de segunda y tercera categoría, en el trayecto Plaza del Congreso- Bella Vista, Villa Luro, que comprende una extensión de 60 kilómetros.

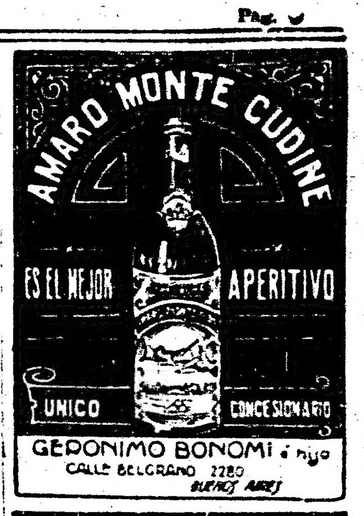

Campeonato de lucha romana del Club de Gimnasia y Esgrima

Hoy, a las 21 horas, continuarán disputándose en el local central del Club de Gimnasia y Esgrima el campeonato abierto de lucha greco romana, de acuerdo con el siguiente programa de encuentros:

Peso pesado: E. Suffern v. R. C. Biaggini y P. Sanz v. R. C. Biaggini.

Peso semi pesado: J. Jiménez v. M. Francia.

Peso liviano: J. B. Llosa v. P. Rey Pardellas (en suspenso) y L. Sigal v. J. Reissis.

Peso semi liviano: A. Barbieri v. R. Capitani (en suspenso); A. López v. E. E. Besch y R. Vely v. F. Berenger.

Consejo superior

Mañana a las 18 celebrará reunión el consejo superior de la Asociación Argentina de Football, en su local Suipacha 1069.

Se tratarán varios asuntos de interés.

Se reunirá mañana el consejo directivo amateurista

Con objeto de tratar varios asuntos de importancia, se reunirán mañana a las 21 los miembros que componen el consejo directivo de la Asociación Amateurs de Football.

Club Atlético Olimpo

Hasta hoy a las 22 se recibirán en la secretaría de este club las inscripciones para la carrera pedestre de 3.000 metros organizada por la comisión directiva del mismo.

Club Atlético Buenos Aires

Organizada por la comisión directiva del Club Atlético Buenos Aires, se disputará el 12 del corriente una carrera pedestre sobre la distancia de 12.000 metros.

Las inscripciones para esta prueba se recibirán todos los días de las 21 a las 22.30, en el local Talcahuano número 896.

Club Deportivo Cervantes

El domingo próximo se disputarán, organizadas por el Club Deportivo Cervantes, dos carreras, una pedestre sobre la distancia de 3.000 metros y la otra ciclista, sobre 1.000 metros.

Las inscripciones para estas pruebas se recibirán en la secretaría del club organizador, Carlos Calvo 755, hasta el día 6 del corriente a las 23.

Asamblea del Yacht Club Argentino

En el local del Centro Naval, Florida 801, se realizará mañana a las 18.30, la asamblea extraordinaria de los socios del Yacht Club Argentino, con objeto de aprobar el plan de adquisición de material flotante, de acuerdo con lo dispuesto en la asamblea realizada el 5 de agosto del corriente año.

Se realizó un concurso colombófilo

Organizado por la Sociedad La Argentina se realizó un concurso para palomas mensajeras desde la estación Rawson a esta capital, o sea un recorrido de 151 kilómetros, con el resultado siguiente:

1, 2, 3, 4, 6, 7 y 8 palomar Centauro, de Fausto Serra; 5, 10 y 12, palomar Julepe, de Santiago Baffa, 9, palomar Cafesse, de Fidel Carena; 11, palomar Nélida, de Lorenzo Girasole.

Sociedad La Paloma Mensajera

Desde la estación Rawson, distante 151 kilómetros de esta capital se realizó, organizado por esta sociedad, un concurso para palomas mensajeras con el siguiente resultado:

1o. palomar de J. H. Berisso; 2o., de O. Pinciont; 3o. de D. Ruiz; cuarto, de G. Semple Ruiz; 5o. de A. Peretti.

LEA MAÑANA

"CANDIDOS Y CANDIDATOS"

SEMANARIO HUMORISTICO DE SATIRAS Y CARICATURAS

PAGINAS LITERARIAS Y DEPORTIVAS

Administración: VICTORIA 618 — Precio 10 centavos

COMO ES MUY GRANDE LA DEMANDA

por las entradas de $ 30, $ 20 y $ 10 para presenciar el encuentro

Firpo v. Tracey

aconsejamos al público que compre o reserve HOY MISMO estas localidades con asiento en el field.

Palcos con 4 entradas $ 500 (agotados)

Sección A. $ 100 (agotadas) — Sección B. $ 75
" C. " 50 — " D. " 30
" E. " 20 — " F. " 10

Estas localidades las puede Vd. obtener en las oficinas del Promotor calle Tucumán 1353, Esc. 29, U. T. 4714, Libertad, y en los siguientes lugares:

Harrods Bs. As. Ltd. — Confitería El Telégrafo, Corrientes 1450
Gath y Chaves — Knigth y Dorning Co. Sarmiento 541
Avelino Cabezas — G. Mc. Hardy, Maipú 248
Club Sportivo Barracas — Barbera, Matozzi y Co. Esmeralda 332
Jorge G. Brown, Cangallo 648
Confitería El Aguila
Bombonería Kandy Corrientes y Esmeralda

Agente para el Norte de la República, señor Silvio Guerrieri, calle Buenos Aires 1447, Rosario.

Mundo Comercial

INTERIOR

Bolsa de Comercio

Primera rueda

Cédula H. Arg., al contado, 12.000, a 99.30; octubre 14, 46.000, a 99.30.
1a. serie, octubre 14, 25.200, a 99.80.
2a. serie, octubre 14, 5.000, a 98.80.
3a. serie, octubre 14, 83.000, a 95.
4a. serie, al contado, 2.000, a 95.
5a. serie, al contado, 5.000, a 96.60; octubre 4, 4.000, a 96.50; 50.000, a 96.60.
6a. serie, octubre 4, 141.100, a 96.40; 40.000, a 96.50; 310.000, a 96.60.
8a. serie, al contado, 15.000, a 94.20.
9a. serie, al contado, 3.500, a 94.30; octubre 4, 16.400, a 94.10; 19.500, a 94.20.
10a. serie, al contado, 5.500, a 94.20; 21.600, a 94.10; 3.500, a 94.20; octubre 4, 7.000, a 94.20; 5.000, a 94.10; 70.000, a 94.20; 10.000, a 94.10; 10.000, a 94.20.
11a. serie, al contado, 1.175, a 96; octubre 4, 134.000, a 95.90.
12a. serie, al contado, 31.000, a 95.90; octubre 4, 10.000, a 95.80; 3.000, a 95.90.
13a. serie, al contado, 7.000, a 93.20; 5.000, a 93.30; octubre 4, 11.000, a 93.20; 49.300, a 93.30.
14a. serie, octubre 14, 363.500, a 93.10; 176.700, a 93.20.
Emp. 1911, al contado, 3.400, a 75.30; octubre 15, 15.000, a 75.30.
Créditos Arg. 1907, octubre 4, 5.000, a 87.50.
Bonos Paviment. (remi), octubre 4, 1.100, a 86.60.
Deuda Mendoza, octubre 4, 10000, a 87.
Certificados Municp. octubre 4, 11.500, a 100.40.
Emp. Conversión, octubre 4, 14 mil, a 35.50.
Deuda B. A., 6 o|o, al contado, 11 mil, a 86.60.
Bonos Banco Provincia, octubre 4, 68.000, a 92; 15.000, a 92.10.
Banco Hogar Arg. al contado, 700, a 36.30; (Int.), octubre 4, 700, a 46.60.
Banco Galicia, octubre 4, 20, a 80.70.
Anglo Arg. Electricidad, al contado, 85, a 55.
Arenera del Vizcaíno, octubre 4, 50, a 45.
Astra, al contado, 49, a 65; 100, a 65.30; 50, a 65.50; octubre 4, 50, a 65; 50, a 65.50.
Puerto San Nicolás, fin de mes, 40, a 35.50.

MERCADO DE CAMBIOS

Primera rueda

Sin operaciones.

Precios oficiales

Libras: 43 7|8.
Francos: 10.62.
Belgas: 11.28.
Suizos: 4.31.
Florines: 207 1|4.
Liras: 18.82.
Marcos: 14.85.
Pesetas: 5.31 1|2.
Dólares: 124.35.
Reis: 34.900.
Montevideo: 12.65.

VALORES EN COMPRA Y VENTA

Solicitados:
Empréstito francés 6 o|o; La Negra, Banco Argentino de Hipotecas y Edificación, Diego Tomba, El Globo.
Ofrecidos:
Club Mar del Plata, Nuevo Banco Italiano.

MERCADO DE CEREALES A TERMINO

Primera rueda

Trigo — Entrega en febrero, No. 1, 200 toneladas, a 11.27; 200, a 11.29, sobre dársena.
Maíz — Entrega en octubre, 200 toneladas, a 8.05; 200, a 8.04; 600, a 8.02, sobre dársena; entrega en noviembre, 1.400 toneladas, a 7.82, sobre dársena.
Lino — Entrega en octubre, 200 toneladas, a 19.14; 200, a 19.15, sobre dársena; entrega en noviembre, 100 toneladas, a 18.75, sobre dársena.

BOLSA DE LA PRODUCCION ARGENTINA

Primera rueda

Trigo — 100 toneladas, para noviembre, a 11.70; 200, a 11.72; 200 toneladas, para febrero, a 11.21; 100, a 11.20.
Lino — 100 toneladas, para diciembre, a 17.45.

MERCADO A TERMINO DE ROSARIO

Primera rueda

ROSARIO 3

Trigo — Entrega en octubre, 200 toneladas, a 11.40; 200, a 11.38; 700, a 11.40; entrega en noviembre, 300 toneladas, a 11.60; 300, a 11.55; 500, a 11.60; entrega en febrero, 1.100 toneladas, a 10.95.
Maíz — Entrega en noviembre, 300 toneladas, a 7.70.
Lino — Entrega en febrero, 100 toneladas, a 16.10; 300, a 16.12.

MERCADO CENTRAL DE FRUTOS

Ventas de hoy

Lana cruza gruesa: 12.000 kilos a 7.10, 2.000 a 6, 5.00 a 5, 2.000 a 4.50, 4.000 a 3.70.
Cruza mediana: 1.000 kilos a pesos 9.50, 1.000 a 8.
Cruza fina: 3.000 kilos a 12, 1.000 a 11.
Segunda esquila: 2.000 kilos a pesos 7, 3.000 a 6.50, 2.000 a 6, 5.000 a 5.50, 4.000 a 5, 5.000 a 4.70, 2.000 a 4.50, 2.000 a 3.20.
Borregas: 1000 kilos a pesos 7, 1.000 a 5.50, 2.000 a 5, 8.000 a 4.70.
De Santa Cruz, cruza fina: 50.000 kilos a pesos 12.50.
Lana nueva especial. fina: 5.000 kilos a 17.
Cruza fina prima: 2.500 kilos a pesos 15.
Cruza mediana fina: 1.000 kilos a pesos 12.
Gruesa amedianada: 150 kilos a pesos 10.
Pieles lanares consumo: 1.500 kilos a pesos 0.78, 1000 a 0.75, 1.500 a 0.74, 2.0000 a 0.72, 1.500 a 0.71, 2000 a 0.65, 1.500 a 0.63, 2.000 a 0.62, 3.000 a 0.50, 1.500 a 0.55, 1000 a 0.54.
Desecho: 1.500 kilos a posas 0.58, 2.000 a 0.55, 1.500 a 0.54, 1.500 a 0.51, 4.000 a 0.50, 1500 a 0.47, 4.000 a 0.45, 1.500 a 0.43, 3000 a 0.42.
Cruza fino: 7.000 kilos a pesos 0.90, 5.000 a 0.85, 1.500 a 0.83.
Corto pelado, consumo: 1.500 kilos a pesos 0.32, 3.000 a 0.30, 1.500 a 0.20.

Cueros vacunos: 600 cueros a pesos 11.80, 300 a 11.70, 300 a 11.60, 500 a 11.50, 200 a 11.50, 200 a 11 y 40, 400 a 1.3, 300 a 11.20, 700 a 11, 300 a 1.80, 300 a 10.80, 500 a a 10.50, 200 a 10.40, 300 a 10.20, 500 a 10, 300 a 9.80, 400 a 9.50, 350 a 6,20, 400 a 9, 200 a 2.50, 150 a 8, 100 a 7.5.
De Mendoza: 50 cueros a pesos 12 y 50.
De los ríos: 200 cueros a pesos 4 y 60.
Salados: 120 cueros a pesos 0.53, 100 a 0.52.
Becerros: 320 cueros a pesos 0.46. 1.700 a pesos 10, 500 a 9.80, 200 a 9.60, 500 a 9.50, 200 a 9.20, 150 a 9 pesos.
Nonatos: 250 cueros a pesos 7, 200 a 6.80, 200 a 6,60, 300 a 6.50, 100 a 6.20, 50 a 6.
Potros: 150 cueros a pesos 7.80, 200 a 7.50, 50 a 7.30, 150 a 7, 80 a 6.50, 100 a 6.
Cerdas: 600 kilos a pesos 20, 500 a 19.50, 700 a 19, 1.500 a 18.50, 2.000 a 10. 1.700 a 17.50, 1.500 a 17, 800 a 16.50, 700 a 16, 600 a 15 y 50, 600 a 15, 500 a 14, 400 a 12.
Colas: 150 kilos a pesos 30.
Medias colas: 150 kilos a pesos 25.
Corderitos: 100 docenas a pesos 4.30, 120 a 4.20, 100 a 3.70.
Nutria en bolsa: 10 kilos a pesos 21, 10 a 20, 15 a 19, 10 a 16, 10 a 16.50.
Abiertas: 20 kilos a pesos 15, 55 a 14, 10 a 12.
Plumas: 20 kilos a pesos 8.10, 60 a 5.
Liebres: 500 cueros a pesos 0.65 500 a 0.63, 600 a 0.62, 1.500 a 0.60, 300 a 0.55, 200 a 0.50.
Carpinchos: 100 cueros a pesos 2.50.
Zorrinos: 190 cueros a pesos 0.50.
Comadrejas: 50 cueros a pesos 0.50.
Lana entrada, 80.243 kilos; salida, 108.820 kilos; entrada total, kilos 4.621.500 kilos; existencia, kilos 3.260.911.

BOLSA DE CEREALES

VENTAS REALIZADAS HOY

Trigo varias clases. — 320 bolsas en Sola a pesos 12.40 A. Velaz y Cía.; 400 id a pesos 12.30 A. Kuker; 129 id depósito a pesos 12.20 Benvenuto Hnos.; 360 id en Once a pesos 11.80 P. Rebagliatti y Cía.; 70 id de Lacroze a pesos 11.80; 380 id en Once a pesos 11.80 Dorignac y Cía.; 307 id en Sola a pesos 11.80 A. Rinaldi; 100 id id a pesos 11.70 R. D. Backer y Cía.; 374 id depósito dársena a pesos 11.35 A. Kucker; 117 id en Sola a pesos 11.50 A. Rinaldi; 55 id a pesos 11.20 A. Iriart; 260 id en Palermo a pesos 11.30 J. Elissalt; 356 id en Sola a pesos 11.20 Perlender y Cía.; 725 id en Once a pesos 11.10 Gnecco y Boca; 65 id en Once a pesos 10.80 A. y Bellini y Cía.; 71 id en Buenos Aires a pesos 11.10 Perlender y Cía.; 78 id en Sola a pesos 10.70 T. Devoto y Cía.; 541 id en Once a pesos 10.40 A. y Bellini y Cía.; 180 id id a pesos 10.20 T. Ojea; 238 id a pesos 9.30 Gioja y Cía.; 195 id id a pesos 9.20 Perlender y Cía.
Trigo barletta. — 240 bolsas en Sola a pesos 12.30 L. y Copello y Cía.
Maíz amarillo. — 160 bolsas en Sola a pesos 7.70 S. y Bercetche; 250 id en Once a pesos 7.70 U. y Methol; 238 id id a pesos 7.70 A. y Bellini y Cía.; 380 id id a pesos 7.60 F. Dorignac y Cía.; 329 id en Buenos Aires a pesos 7.60 Perlender y Cía.; 422 id en Once a pesos 7.50 R. y Casaux y Cía.; 400 id en Buenos Aires a pesos 7.50 Palacios Hnos.; 400 id id a pesos 7.50; 394 id id a pesos 7.50; 375 id id en Once a pesos 7.50 I. Zalba; 418 id id a pesos 7.50 Benvenuto Hnos.; 400 id id a pesos 7.40 García Ltda.; 475 id en Sola a pesos 7.40 E. Puccio; 376 id en Once a pesos 7.40 P. Valz; 327 id id a pesos 7.40 Perlender y Cía.; 269 id en Sola a pesos 7.35 P. y C. Peró; 1.244 id en Once a pesos 7.30 J. Andry y Cía.; 637 id en Once a pesos 7.30 P. y A. Lanusse; 320 id en Sola a pesos 7.30 S. y Bercetche y Cía.; 397 id en Buenos Aires a pesos 7.30 Gnecco y Bloch; 449 id en Once a pesos 7.25 Piccolini y Cía.; 440 id id a pesos 7.10 E. Cena; 710 id a 7.10 Piccolini y Cía.; 635 id a pesos 7 Seguí Hnos. y Cía.; 400 id a pesos 7 Arzeno Hnos.; 700 id a pesos 7 F. Dorignac; 397 id en Buenos Aires a pesos 7 E. Puccio; 149 id en Once a pesos 7 P. Rebagliatti y Cía.; 430 id a pesos 7 A. y Bellini y Cía.; 150 id en Sola a pesos 7 N. Ferro; 400 id en Buenos Aires a pesos 6.90 Anderson y Cía.; 174 id id a pesos 6.80 Palacios Hnos.; 174 id en Once a pesos 6.80 Palacios Hnos.; 174 id en Once a pesos 6.70 P. y A. Lanusse; 320 id en Buenos Aires a pesos 6.70 T. Ojea; 780 id en Once a pesos 6.70 E. Puccio; 1912 id en Once a pesos 6.30 Byrne y Cía.; 291 id en Sola a pesos 6.10 P. y A. Lanusse; 240 id a pesos 6 L. y Copello y Compañía.
Maíz coolrado. — 370 bolsas en Once a pesos 7.30 A. C. Zanal y Cía.; 760 id id a pesos 7.20; 581 id id a pesos 6.70; 230 id en Sola a pesos 7.10 T. Devoto y Cía. Ltda.
Maíz morocho. — 413 bolsas en Once a pesos 7.65 Perlender y Cía.; 150 id en Once a pesos 7.40 Sphreofico Hnos.; 610 id id a pesos 7.30 Benvenuto Hnos.; 109 id en Sola a pesos 5.50 P. y A. Lanusse; 213 id id a pesos 5.20 L. y Copello y Cía.
Avena. — 100 bolsas en Sola a pesos 10 Aguirre y Cía.; 149 id a pesos 9.50 P. y A. Lanusse; 390 id en Once a pesos 9.50 T. Ojea; 200 id en Buenos Aires a pesos 9.50 R. y Vélaz y Cía.; 350 id en Once a pesos 9.40 N. Ferro; 200 id en Sola a pesos 9.40 Dorignac y Cía.; 372 id a pesos 9.10 Aguirre y Hnos.; 497 id id a pesos 9.10; 390 id en Sola a pesos 9.10 S. y Bercetche; 194 id id depósito dársena a pesos 9 Kuker y Cía.; 390 id en Palermo a pesos 8 L. y Copello; 400 id en Once a pesos 8 ardida.
Lino. — 225 bolsas en depósito a pesos 19 Benvenuto Hnos.; 223 id en Once a pesos 18.90 Kuker; 145 id en Palermo a pesos 18.20 Estrugamou y Cía.; 499 id depósito dársena a pesos 18.10 A. Kuker; 44 id en Once a pesos 18.10 P. Valz; 222 id en Palermo a pesos 18.10 J. Elissalt.
Nabo. — 19 bolsas en Once a pesos 22 T. Ojea; 12 id en Palermo a pesos 19 S. Elissalt.
Cebada. — 134 bolsas en Once a pesos 8.10 Perlender y Cía.
Cebadilla. — 122 bolsas en Buenos Aires a pesos 8 A. Valz y Cía.

ENTRADA DE CEREALES

Once. — Trigo 7.087 bolsas, maíz 12.450 lino 2.353, nabo 80, avena 1.833, cebada 236, alpiste 250, alfalfa 261, harina 300, cebadilla 126, maní 477, porotos 520.
Sola. — Trigo 487 bolsas, centeno 590, lino 48, maíz 2.020, avena 1.487, cebada 713.
Palermo. — Trigo 371 bolsas, nabo 12, maíz 2.090, avena 472.
Centrral Argentino. — Harina 943 bolsas.
Central Córdoba. — Harina 560 bolsas.
Puerto. — Lino 5.633 bolsas.
Brian. — Trigo 787 bolsas, maíz 23.913.
Buenos Aires. — Trigo 1.118, maíz 72.208, lino 290, alpiste 90, harina 1.095.
Riachuelo. — Maíz 11.643 bolsas.
Colegiales. — Trigo 4.561, maíz 2.000, maní 178.
Rural. — Trigo 240 bolsas.
Totales: Trigo 14.410 bolsas maíz 66.564, lino 8.324, nabo 92, avena 3.792, cebada 236, centeno 590, alpiste 370, alfalfa 261, harina 2.808, cebadilla 126, patatas 13.654, porotos 520, maní 652, pasto fardos grandes 3.309 y chicos 5.432.

MERCADO DE PASTO

(Estación Caballito)

Han entrado hoy en este mercado 2.350 fardos grandes y 3.011 chicos; Buenos Aires, 808 id grandes; Colegiales, 928 id chicos y 124 grandes; Rural, 30 id grandes; Estación Casa Amarilla, 314 id chicos. Totales: 3.309 id grandes y 5.43 id chicos.
Precios de venta: Pasto alfalfa, fardos grandes, de pesos 29 a 62; id id chicos, de 28 a 55; id mezcla grandes, de 26 a 50.

MERCADO DE PATATAS

(Casa Amarilla)

Han entrado hoy en este mercado 12.541 bolsas de patatas; Central Argentino, 500 id. Totales: 13.654 bolsas.
Precios de venta: Patata, según clase, de pesos 0.90 a 1.60 los 10 kilos.

MERCADO DE ABASTO PROVEEDOR

Entraron en este mercado por chatas y carros 260.000 kilos de verdura y 210.000 kilos de fruta y 8 vagones con 33.600 kilos de verdura que sumados a los anteriores no sarroja un total de 293.900 kilos de verdura.
Ya sean verduras, legumbres frescas y secas, como también frutas, el mercado no ha sufrido cambios, rigiendo en las cotizaciones el mismo margen de percios de la semana anterior demostrando buen interés y competencia en los distintos lotes, los compradores.

MERCADO DE HACIENDA VACUNA

(Liniers)

Las operaciones de hacienda realizadas en la mañana de hoy han encontrado el mismo tono de precios del día anterior, no obstante haber revestido menor importancia la entrada habida.
Obsérvase interés únicamente por las tropas de novillitos, vaquillonas, terneros y mamones especiales, principalmente para estos últimos. Para el resto de las haciendas los precios pagados fueron bajos.
Las compras efectuadas por los frigoríficos durante la mañana fueron las siguientes: Sansinena, 1.045; La Blanca, 512; Swift, 367; Armour, 244; Wilson, 104 y The Anglo South American, 316.
La entrada de hoy en este mercado fué de 4.977 cabezas, clasificadas en la siguiente forma: novillos, 2.236; vacas, 1.353; terneros, 1.386 y bueyes 2.
Los precios corrientes de la mañana fueron los siguientes:
Toors y torunos para consumo y para frigorífico, de $ 25 a 40.
Novillos especiales para frigorífico, de pesos 118 a 143; id. especiales (congelar), de 97 a 110; id. gordos de consumo, de 76 a 91; id. generales id., de 46 a 70.
Novillitos excepcionales para consumo, de $ 83 a 91; id. gordos y especiales id., de 51 a 76; id. generales id., de 24 a 44.
Vacas excepcionales para consumo, de $ 110 a 115; id. especiales id., de 73 a 95; id. gordas id., de 54 a 68; id. generales id., de 26 a 48.
Vaquillonas excepcionales para consumo, de $ 80 a 83; id. gordas y especiales, de 47 a 75; id. generales id., de 22 a 41.
Terneros excepcionales para consumo, de 70 a 75; id. especiales id., de 53 a 65; id. gordos id., de 36 a 48; id. generales id., de 10 a 32; id. mamones id., de 18 a 51.

VENTAS DE HOY

ACCAME, BELLINI Y CIA.—
23 novillos c. gorda de Suipacha, a $ 72; 13 id. b. carne de id., a 58; 5 terneros mamones de id., a 14; 4 id. id. de id., a 20; 7 id. id. de id., a 24; 2 vaq. b. carne de id., a 23.
ARZENO Y HNO. F. B.—
63 novillos m. gordos de Bolívar, a pesos 110.
AVALOS, SALAZAR Y CIA.—
65 terneros reg. de Caseros, a $ 30.
ARDOHAIN E ITURRASPE—
37 novillos gordos de Villegas, a pesos 103; 39 id. g. y c. gorda de id., a 95; 34 novillitos m. esp. de id., a 76.
ALCHOURRON LTDA. S. A.—
5 novillos de C. Tejedor, a $ 190; 15 id. de id., a 95; 15 id. de id., a 90; 5 id. de id., a 80; 2 id. de id., a 77.
BERISTAYN Y LARGUIA—
36 novillos g. y c. gorda de Salto, a pesos 90; 16 terneros esp. de id., a 52; 18 id. mamones de id., a 50; 2 torunos c. gorda de id., a 40; 36 terneros esp. de id., a 50; 15 id. mamones de Azul, a 50; 12 id. id. de id., a 55; 33 id. buenos de id., a 35; 59 id. de Villegas, a 50.
BELLOCQ E HITA—
21 novillos esp. de Pieres, a $ 135; 6 vacas excep. de id., a 115; 14 id. esp. de id., a 90; 36 novillos gordos de Quequén, a $ 105; 14 novillitos excep. de id., a 91.
CHAPAR Y CIA.—
64 terneros m. esp. de T. Lauquen, a pesos 60; 6 novillitos esp. de id., a 65.
CUESTA Y CIA.—
16 novillitos g. y c. gorda de 9 de Julio, a 50.
CROTTO HNOS.—
109 novillos c. gorda de Santa Fe, a pesos 80.
CREDITO TERRITORIAL—
13 novillos g. y c. gorda de Baradero, a $ 85; 6 novillitos esp. de id., a 70; 14 vacas id. de id., a 80; 25 id. m. gordas de id., a 75; 20 vaq. esp. de id., a 65; 25 terneros m. esp. de id., a 63; 18 id. id. de id., a 67; 9 vacas g. y c. gorda de id., a 67.
CASH COLVELL JONES Y CIA.—
36 novillos gordos de Lincoln, a pesos 105; 16 terneros esp. de Monte, a 50; 24 id. reg. de id., a 30.
COOP. DE HACENDADOS—
44 novillos gordos de Balcarce, a pesos 105.
CORDOBA E HIJO PEDRO—
32 novillitos esp. de Suipacha, a pesos 62; 40 id. m. esp. do Pehuajó, a 70.
CORBETTA RIVA Y CIA.—
6 vacas flacas de Pirán, a $ 29; 11 terneros mamones de id., a 20; 2 id. id. de id., a 22.
CORPORACION ANDES—
15 novillitos esp. de Guaminí, a pesos 67; 10 novillos g. y c. gorda de id., a 89; 5 vacas m. gordas de id., a 78; 13 id. gordas de id., a 72.
CALVO NICOLAS A.—
17 terneros gordos de Guaminí, a pesos 36.50; 13 id. m. esp. de id., a 60; 5 id. esp. de id., a 45; 13 id. id. de id., a 55; 11 id. gordos de id., a 36.50; 4 id. buenos de id., a 34; 10 id. esp. de id., a 50; 10 vaq. g. y c. gorda de Santa Fe, a 48.50; 10 id. id. de id., a 48; 10 id. id. de id., a 50.50.
COLOMER LUIS M.—
12 novillitos esp. de M. Miró, a pesos 68; 12 vaq. m. esp. de id., a 75; 12 novillos g. y c. gorda de id., a 92.
CICERI Y CIA.—
16 novillitos esp. de P. Central, a $ 62; 7 id. g. y c. gorda deid., a 52.
DELFINO HNOS.—
60 novillos c. gorda de Balcarce, a pesos 70; 16 terneros mamones de Orense, a 10; 9 vacas b. carne de id., a 42; 7 id. id. de id., a 38; 22 vaq. esp. de J. Daract, a 62; 7 id. g. y c. gorda de id., a 50; 5 vacas id. de id., a 63; 19 novillitos esp. de id., a 68; 16 id. m. esp. de Washington, a 72; 10 id. esp. de id., a 67; 16 novillos g. y c. gorda de Las Islitas, a 80; 20 id. id. de Mercedes, a 83; 22 id. id. de id., a 77.
DEVOTO Y CIA. LTDA. TOMAS—
52 novillitos excepcionales de Córdoba, a pesos 85.
D'LERS Y CIA. LTDA. TOMAS—
8 novillitos esp. de Pehuajó, a $ 65; 5 terneros id. de id., a 50; 5 id. gordos de id., a 40; 12 id. mamones de id., a 28.
ESTRUGAMOU FERNANDO—
20 novillitos de Necochea, a $ 71; 4 terneros de Mercedes, a 25; 2 id. de id., a 50; 2 id. de id., a 48; 1 vaq. de id., a 50; 2 toritos de id., a 50; 3 novillitos de id., a 50; 2 vacas de id., a 50; 2 id. de id., a 30; 4 vaq. de id., a 50.
GOÑI IG. (H.) Y HNOS.—
22 novillos esp. de Lobería, a $ 136; 16 novillitos excep. de Azul, a 86; 7 id. esp. de id., a 68; 5 vaq. id. de id., a 70.
GARCIA M. A.—
72 novillitos esp. de Arenaza, a $ 72.
GIBSON HNOS.—
22 vacas de T. Lauquen, a $ 75; 50 id. de id., a 60; 9 id. de id., a 58; 18 id. de id., a 50.
IRAIZOS HNOS.—
9 novillos gordos de C. Tejedor, a $ 97; 7 id. g. y c. gorda de id., a 91; 4 id. id. de id., a 78.50; 20 id. esp. de Balcarce, a 125.
LANUSSE P. y A.—
7 terneros m|g. de Azul a 48.50 $; 12 id a 48; 9 id a 48; 7 id espec. a 53.50; 2 vacas c|g. de Santa Fe a 47; 2 terneros buenos a 30.50; 4 vaquillonas g. y c|g. a 42.50; 12 novillitos espec. a 60; 10 terneros buenos de Las Flores a 38.50; 12 id a 31; 4 espec. de Lobería a 53; 3 m|g. a 50; 5 novillitos a 59; 10 vaquillonas a 57; 5 novillos c|g. a 72; 5 vaquillonas espec. a 63.50; 6 novillitos g. y c|g. de Santa Fe a 41; 5 c|g. a 34; 9 terneros gordos a 33.50; 8 id buenos a 35; id a 34; 4 gordos a 45; 7 id a 43; 10 novillitos m|g. a 56; 10 vaquillonas gordas a 47; 9 id a 48.50; 7 m|g. a 59.50; 2 novillos b|c. de Necochea a 60; 3 flacos a 41.50; 2 gordos a 91; 6 terneros mamones a 20; 12 novillitos c|g. de Tres Arroyos a 34; 18 vaquillonas espec. de Rivadavia a 65.50; 18 id a 67; 18 m|espec. a 71; 22 espec. a 68; 10 m|espec. a 77; 21 espec. a 64; 22 id a 68; 10 novillos m|g. de Córdoba a 95.50; 16 g. y c|g. a 78; 22 espec. de Lobería a 143; 5 id de G. Villegas a 128; 15 m|g. a 102.
LALOR JUAN—
15 terneros espec. de Córdoba a 56.50 pesos; 12 vaquillonas m|espec. a 78; 5 id a 77.50; 23 terneros m|g. a 48; 10 buenos a 36; 12 id gordos a 43; 11 vacas m|g. a 72; 10 id a 74; 4 vaquillonas muy espec. a 80.50; 14 espec. a 69; 10 terneros m|espec. a 60; 2 espec. a 53.50; 10 m|g. a 49; 5 espec. a 54.50; 12 id de Balcarce a 55.50; 7 gordos a 46.50; 2 m|espec. a 72; 7 m|g. a 51; 10 novillos espec. de Lincoln a 121; 18 id de G. Pinto a 134; 9 vacas m|g. de Guaminí a 69.50; 5 novillitos g. y c|g. a 40; 18 m|espec. a 70; 24 terneros buenos a 39; 3 novillos gordos a 90; 2 terneros buenos a 38.50; 11 gordos a 47; 12 id a 45; 11 buenos a 39.50.
LIZARRALDE Hnos.—
44 novillos m|g. de Córdoba a 118 $.
LYNCH y Cía. LEANDRO—
20 novillos g. y c|g. de Pehuajó a pesos 90; 25 vacas gordas de Belgrano a 70; 38 terneros m|espec. de Lobería a 65; 2 id a 60; 12 vacas espec. a 80; 53 novillos g. y c|g. a 87.
LURO ADOLFO C.—
9 vacas m|g. de Lobería a 77 $; 11 g. y c|g. a 67.
LASCURAIN y ETCHEGARAY—
12 novillitos de Lamadrid a 55 $; 2 novillos a 80; 24 vacas de Azul a 48; 15 novillitos a 50.
MIHURA y Cía.—
47 novillos espec. de Victoria a 120 $.
MENDEZ y Cía. J. M.—
15 vacas espec. de T. Lauquen a 87 $; 20 novillitos b|c. de E. Ríos a 27.
MARTINEZ DE HOZ Hnos.—
17 novillos de C. Tejedor a 100 $; 110 id de Lobería a 90; 20 id de Lincoln a 80 $.
MENDEZ Hnos. y Cía.—
40 novillitos de Bargado a 68 $.
OLANO DIAZ y Cía.—
18 novillos de T. Lauquen a 98 $; 30 id a 89; 14 novillitos a 80; 6 vacas a 50; 12 vaquillonas a 63.
ORCOYEN, BELOQUI y Cía.—
52 novillos de Villegas a 90 $; 18 id a 75.
PALACIOS Hnos.—
26 terneros m|g. de Guaminí a 38 $; 2 id mamones a 27.
PETERSEN y GUTIERREZ—
12 vacas m|espec. de Lobería a 95 $; 12 espec. a 90; 12 id a 87.
PRYOR E HIJO—
65 novillos espec. de Azul a 138 $; 9 vaquillonas a 60; 28 terneros a 58; 25 novillos g. y c|g. de Santa Fe a 95; 32 vaquillonas espec. de Guaminí a 60; 12 id g. y c|g. a 50; 6 vacas b|c. a 40.
PARERA, MUÑOZ CARLOS—
6 vacas ecep. de Matanza a 115 $; 4 id a 110; 50 g. y c|g. a 58; 34 novillos espec. de C. Tejedor a 120.
RUBIN, D. ZUBIAURRE y Cía.—
15 terneros m|g. de Laprida a 45 $; 22 id reg. a 32; 10 id de T. Lauquen a 50.
SALABERRY y BERCETCHE—
3 novillos gordos de E. Ríos a 90 $; 7 id a 97; 14 c|g. a 70; 14 id a 65; 11 terneros buenos de Bmé. Mitre a 34.50; 12 espec. a 52; 8 buenos a 34.50; 9 reg. a 25; 6 vaquillonas m|g. a 55.50; 14 novillitos b|c. a 26; 7 terneros mamones de Monte a 38; 2 id a 38; 11 id a 22; 5 id a 35; 5 reg. de Córdoba a 17; 10 buenos a 33.50; 3 gordos a 48; 10 mamones a 30; 14 id a 23; 6 vaquillonas g. y c|g. a 41; 13 novillitos m|espec. de Balcarce a 87; 18 id a 81; 19 terneros gordos de San Vicente a 43; 15 id a 40; 14 id a 41.50; 17 buenos a 34.50; 18 id a 37.50; 17 a 3.50; 15 gordos a 45.50; 5 vaquillonas c|g. a 36; 7 vacas gordas a 64; 12 c|g. a 48; 5 g. y c|g. de La Plata a 61; 6 vaquillonas gordas a 51; 11 novillitos m|espec. a 70; 14 id a 75; 14 espec. a 64; 8 terneros reg. de Chivilcoy a 15; 2 flacos a 9.50; 2 vacas a 25; 13 id a 18.50; 3 vaquillonas b|c. a 29; 12 novillitos flacos a 16.50; 18 id a 22.50; 12 terneros mamones de Chivilcoy a 20; 3 toritos buenos a 27; 3 novillitos b|c. a 24; 3 id a 25; 8 vacas flacas a 14.50; 8 id a 28; 9 id a 15.50; 9 vaquillonas m|espec. de G. Pinto a 80.50; 14 id a 80; 20 novillos espec. a 120; 7 terneros mamones de M. Paz a 28; 4 id a 17; 5 id a 42; 2 vaquillonas c|g. a 39; 2 novillos b|c. a 59; 3 novillitos c|g. a 31; 10 vaquillonas c|g. de Bragado a 38.50; 8 id g. y c|g. a 40.50; 5 novillitos c|g. a 35.50; 5 vacas g. y c|g. de C. Tejedor a 55; 4 b|carne a 44.50; 6 terneros reg. a 30.50; 4 vaquillonas m|g. a 58; 5 terneros mamones a 28.
SUC. BELTRAN SANSOT—
30 terneros reg. de Azul a 33 $.
SANTAMARINA e HIJOS—
93 novillos m|g. de P. Central a 110 $.
TAUREL ADRIANO y CESAR—
19 novillitos de C. Tejedor a 59 $.
THMOPSON y Cía. E. A.—
5 novillos de Van Praet a 96 $; 11 id a 86; 8 torunos a 66.
SARASOLA y MARTIARENA—
15 terneros de Caseros a 44 $; 6 toritos a 30; 2 terneros a 35; 7 vaquillonas a 50.
SEGUI HNOS. Y CIA.—
20 vacas de América, a $ 80.

Vacuna "PAUL"
CONTRA EL
CARBUNCLO
INFALIBLE
Est. Veterinario Paul Hnos. Ltd.
25 Mayo 25 — Buenos Aires

Carnet del Hacendado y del Agricultor

Entradas en los distintos mercados y cotizaciones del día

MERCADO DE HACIENDA VACUNA

Entrada total: 4.977 animales; novillos, 2.236; vacas, 1.353; terneros, 1.386, y bueyes, 2.
Compra total de los frigoríficos: 2.588 cabezas.

COTIZACIONES DEL DIA	La libra				Plaza
Novillos especiales (Chilled-beef) de 700 a 750 libras	De $	—	a	0.18	Floja
" " de frigorífico (Chilled-Beef)	"	0.17	"	0.18	"
" gordos y especiales de frigorífico, para congelar	"	0.13	"	0.14	"
" cuarterones gordos de frigorífico	"	0.10	"	0.12	
Novillitos y vaquillonas mestizos, gordos y especiales hasta 400 libras	"	0.17	"	0.18	Sostenida
" " más de 400 libras	"	0.15	"	0.16	
Vacas mestizas nuevas y gordas	"	—	"	0.13	Floja
" generales gordas	"	0.10	"	0.12	Floja
" viejas	"	0.08	"	0.09	"
Terneros especiales	"	0.20	"	0.23	Sostenida

MERCADO DE HACIENDA LANAR

Entrada total: 12.066 animales.
Compra total de los frigoríficos: 10.729. Consumo total: 4.012 cabezas.

COTIZACIONES DEL DIA	La libra				Plaza
Capones livianos, buena gordura y clase	De $	0.22	a	0.24	Sostenida
" pesados	"	0.19	"	0.21	"
Ovejas especiales, livianas	"	0.17	"	0.19	Encalmada
" pesadas	"	—	"	—	"
Corderos especiales de frigorífico, livianos	"	0.39	"	0.41	Firme
" " " consumo	"	3.50	"	6.50	"
Borregos " " friogrífico	"	0.31	"	0.33	Animada
" gordos consumo	"	0.27	"	0.30	Animada

MERCADO DE HACIENDA PORCINA

Entrada total: 1.737 animales.
Compra total de los frigoríficos: 790 cabezas.

COTIZACIONES DEL DIA	La libra				Plaza
Cerdos mestizos excepcionales	De $	—	a	—	Muy floja
" " especiales de más de 140 kilos	"	0.42	"	0.44	"
" " " 120 a 130 "	"	0.40	"	0.43	"
" " " 100 a 110 "	"	0.41	"	0.43	"
Capones frigorífico " " 80 a 95 "	"	0.37	"	0.30	"
" de media gordura, según clase	"	0.34	"	0.36	"
" para invernada, según clase	"	0.20	"	0.30	

BOLSA DE CEREALES

ENTRADAS TOTALES		Mínimo		Máximo
Trigo	14.416 bolsas	9.50	a	12.40
Triguillo	—	—		—
Maíz	36.564 "	6.10		7.70
Lino	8.824 "	18.—		19.—
Nabo	92 "	19.—		22.—
Avena	3.792 "	8.—		10.—
Cebada	236 "	8.—		8.50
Centeno	590 "	—		—
Alpiste	370 "	11.—		13.—
Semilla de alfalfa	261 "	3.50		5.—
Harina	2.898 "	—		—
Afrecho	—	—		—
Afrechillo	—	—		—
Cebadilla	132 "	8.—		8.50
Rebacillo	—	—		—
Patatas	13.654 "	0.90		1.60
Porotos	520 "	1.60		2.30
Maní	652 "	17.—		20.—
Girasol	—	—		—
Paja guinea	—	—		—
Pasto	3.309 f. grandes	26.—		64.—
	5.432 f. chicos	25.—		55.—

MERCADO CENTRAL DE FRUTOS

MOVIMIENTO DE LANAS	1922	1921
Entrada	80.243	—
Salida	108.829	—
Existencia	3.260.911	8.684.213
Entrada desde el 1o. de julio	4.621.399	13.363.827

COTIZACIONES DEL DIA	Los 10 kilos				Plaza
Cruza gruesa, buena a superior	De $	6	a	7.10	Firme
" regular a inferior	"	3.70	"	5.—	"
" mediana, buena a superior	"	—	"	9.50	"
" " regular a inferior	"	8.—	"	—	"
" fina, buena a superior	"	11.—	"	12.—	
" " regular a inferior		—		—	
Mestiza fina (Rambouillet), buena a superior		—		—	
" " regular a inferior		—		—	

BOLSA DE COMERCIO DE PRODUCTOS FORESTALES

ENTRADAS — Estación Colegiales: Carbón, 1020 toneladas; Leña, 480 toneladas; Pasto, 373 fardos chicos.
" " Bs. Aires: " 373 " " 465

COTIZACIONES DEL DIA	Colegiales			Buenos Aires		
Los mil kilos						
Carbón quebracho blanco	47.—	a	57.—	48.—	a	58.—
" mezcla	38.—	"	44.—	38.—	"	44.—
" algarrobo Santiago	34.—	"	36.—	38.—	"	42.—
" " Córdoba mezcla	—		—	32.—	"	36.—
Carbonilla quebracho blanco	26.—	"	30.—	26.—	"	30.—
Leña quebracho colorado torta Campana	30.—	"	31.50	30.—	"	32.—
" " " " media Campana	27.—	"	28.—	28.—	"	29.—
" " " Campana	26.—	"	27.50	28.—	"	29.—
" " " media Campana	—		—	24.—	"	25.—
Astillas sauce ... la carrada	8.—	"	9.—	—		—
Atados sauce ... metro cúbico	5.50	"	6.—	—		—
" "	6.50	"	7.—	—		—
Alfalfa especial de Santiago	40.—	"	60.—	—		—
" Córdoba	25.—	"	35.—	—		—
" mezcla	25.—	"	30.—	—		—

Las cotizaciones indicadas son por mercaderías sobre vagón y en condiciones de recibo.
El carbón húmedo del 5 al 10 por ciento de descuentot.

Francisco Grande Novoa
CONSIGNATARIO
HACIENDA, CEREALES Y FRUTOS
CASA FUNDADA EL 30 DE JULIO DE 1897
REPRESENTANTES: en Bahía Blanca, Olavarría, Coronel Pringles, Leandro N. Alem (Vedia), Las Flores, Gorchs, Carlos Casares, Pehuajó, Coronel Suárez, Villarino, Arenales, General Pinto, Junín, González Chave, Mercedes (B. Aires), Pellegrini, Rosas, Saladillo, Cañuelas, Rauch, 25 de Mayo, Santa Rosa (Pampa) y Bell Ville.
Remates, Compra Venta, Campos, Propiedades, Hipotecas, Descuentos, atendido personalmente por el señor Grande Novoa
Se tramitan Hipotecas en el Banco Hipotecario Nacional
FLORIDA 251	U. T. 7268 Avenida

MERCADO DE HACIENDA PORCINA

Liniers

Los precios que se obtienen siguen iguales a los del día anterior.
La entrada del día fué de 1.739 cerdos. Las compras efectuadas por los frigoríficos duarnte la mañana fueron las siguientes: El Anglo, 69; Las Palmas, 384; La Blanca, 30 El Armour 158 y El Swift 149 cabezas.
Los precios variaron para cerdos flacos y generales entre $ 0.20 a 0.30; cerdos de media gordura, entre $ 0.32 a 0.36; capones especiales de frigorífico, entre $ 0.37 a 0.43 y capones especiales de consumo, entre $ 0.41 a 0.44 el qllo.

Ventas de hoy

CRESPO Y RODRIGUEZ. —
50 cerdos especiales de Monte a pesos 0.38; 16 id. gordos de Bolívar a 0.35.
PALACIOS HNOS. —
55 cerdos muy gordos de Pergamino a pesos 0.37.
RUBIO D. ZUBIAURRE Y CIA. —
13 cerdos gordos de Azul a pesos 0.34.
FIORITO HNOS. Y SAMBROZZI. —
20 cerdos especiales de Guaminí a pesos 0.40.
GUILLEN Y CIA. R. —
48 cerdos muy gordos de G. Pinto a pesos 0.36; 2 id. regulares de id. a 0.30; 10 id. de id. a $ 7.
MENDESZ HNOS. —
100 cerdos especiales de Córdoba a pesos 0.40; 18 id. gordos de Las Heras a 0.35.
D'HERS Y CIA. —
10 cerdos especiales de Viñas a pesos 0.39.
OJAM Y CIA. —
31 cerdos de Las Flores a pesos 0.38; 14 id. de id. a 0.35.
MENDEZ Y CIA. J. H. —
45 cerdos de Villegas a $ 0.44.
LANUSSE P. Y A. —
20 cerdos de Córdoba a $ 0.38; 35 id. de id. a 0.42.
PINEYRO E HIJOS T. —
2 cerdos de Corrientes a $ 45; 2 id. de id. a 30; 57 id. de id. a 0.43; 19 id. do id. a 0.42.
LALOR JUAN. —
20 cerdos de Monte a $ 0.38.
ESTREME HNOS. —
46 cerdos de Pehuajó a $ 0.40.
RIPOLL JUAN S. —
46 cerdos de La Luisa, a pesos 0.41; 10 id. de id. a 0.36; 75 id. de Sarmiento a 0.35; 22 id. de id. a 0.20; 40 id. de Ernestina a 0.37; 21 id. de id. a 0.36; 100 id. de id. a 0.39.
NAUTEL Y CIA. —
38 cerdos de Pehuajó a $ 0.43.
DEVOTO Y CIA. LTDA. T. —
17 cerdos de Córdoba a $ 0.40; 3 id. de id. a $ .50.
DE LELLIS Y FAGES HNOS. —
60 cerdos de Salazar a $ 0.41; 55 id. de Alvear a 0.37; 107 id. de Matanza a 0.42; 9 id. de 9 de Julio a 0.38; 16 id. de C. Tejedor a 0.40; 30 id. de Córdoba a 0.38; 100 id. de Santa Fé a 0.38; 50 id. de id. a 0.43.

MERCADO DE HACIENDA LANAR

(Estación Tablada)

La entrada del día fué de 12.066 animales, habiéndose vendido durante la semana, 13.741 cabezas, adquiridas en la siguiente forma:
Compañía Sansinena, 2.280; el Swift, 2.129; La Blanca 2.108; El Anglo, 179; Las Palmas 803; Wilson 135; Armour 1.779 y 4.012 para los abastecedores locales.
Los precios corrientes fueron los siguientes:
Capones especiales para frigorífico, de $ 15 a $ 16.50; capones generales para frgorífco, de $ 9.70 a 14.50; ovejas id. id. matadero, de $ 13.50 a 16.50; id. generales de 7.50 a 12.50; borregos especales para frigorífico de 13.50 a 15.50; id. generales de 10.50 a 12; id. id. matadero, de 7.50 a 8.80; corderos especiales para frigorífico, de $ 12 a 15.50; id. id. para frigorífico, de $ 7.50 a 11; id. generales para matadero, de 3.60 a 6.50.

VENTAS

VELAZ y Cía. ANGEL.—
15 corderos frigorífico, a pesos 11; 40 ovejas matadero, id. a 7.80; 131 corderos frigorífico, General Pico, a 13.50; 246 id., Balcarce, a 11; 55 ovejas matadero, De la Serna, a 14.70; 98 id. a 13; 40 corderos frigorífico, Ochandio, a 11; 109 corderos matadero id. a 5.80; 41 corderos matadero, id., Mayol, a 5.60; 20 capones frigorífico, id. a 12; 11 corderos id. a 10; 25 id. a 13.50; 10 ovejas matadero, id. a 13.50; 56 corderos id. a 6; 63 id. a 4.60; 99 id. frigorífico, Mayol, a 10.
IRAIZOS Hnos.—
58 ovejas matadero, R. Otero, a $ 16.50; 10 borregos frigorífico, a 13.50; 46 capones id. a 13.50; 13 ovejas matadero a 11.50; 24 borregos frig. a 10.70; 18 capones matadero, Algarrobos, a 16.50; 52 ovejas id. a 11; 25 borregos frigorífico a 13.50; 32 corderos id. a 12; 49 id. matadero a 4.60.
ALCHAURRON Ltda.—
151 corderos frigorífico, Iraola, a 9.50; 49 id. matadero, a 5; 111 borregos frig. R. tero, a 11.50.
APHECA C. y Cía.—
70 corderos frigorífico, Unzué, a pesos 8; 134 id. matadero, a 4; 16 capones frigorífico a 12; 24 ovejas matadero a 10.50.
ACCAME, BELLINI y Cía.—
12 capones frigorífico, Gorostiaga, a $ 13.50; 60 corderos id. a 9; 20 id. matadero, a 4; 201 id. Pico, a 7.50; 65 id. a 12; 12 id. a 4; 17 ovejas id. a 7.80.
BELLOCQ e HITA.—
90 corderos frigorífico, a pesos 9.50; 20 ovejas matadero, a 16.30; 80 corderos frigorífico a 8.50; 60 capones matadero, id. a 16; 34 ovejas matadero a 16.
BUNGE BORN Ltda.—
133 corderos matadero, Tornquist, a $ 4.20; 15 capones frigorífico, a pesos 12; 56 borregos id. a 11.20; 55 corderos a 10.20; 29 id. a 7; 46 ovejas matadero, Cascallares a 13; 20 corderos id. a 4.20; 18 borregos frogorífico, a pesos 11.20; 55 ovejas matadero a 13; 35 ovejajs a 10.30; 25 id. frigorífico, a 9.60.
CROHARE SALVADOR.—
21 corderos frigorífico, Monte, a $ 9; 15 ovejas matadero id. a 10.50, 41 corderos id. a 4.30.
CARRIQUIRI, CASAUX y Cía.—
119 ovejas matadero, Cascallares, a pesos 11.
CHAPPAR y Cía.—
39 borregos frigorífico, Nutria, a $ 14.30; 11 capones id. a 14.30; 55 corderos id. a 10; 25 id. matalero, a 6.50.
DRYSDALE y Cía. H.—
190 borregos frigorífico, a pesos 10.90; 10 capones id. 13; 18 capones, a 12.30; 33 corderos a 8.80; 75 id. a 11; 57 ovejas matadero a pesos 11.
DE LELLIS y FAJES Hnos.—
61 borregos frigorífico, Berraondo, a $ 11.80; 214 id. matadero, a 6; 30 corderos a 4; 21 ovejas a 12.
DE LOS SANTOS y Cía. J. C.—
80 capones matadero, B Otero, a 16.50; 85 corderos id. a 37; 15 id. a 8.60; 49 id. a 4.30.
SALABERRY Y BERCETCHE.—
128 capones matadero, R. Otero, a $ 16; 26 ovejas matadero, id. a 4.50; 48 capones, Martinetas, a pesos 15; 29 ovejas id. a 13.50; 101 capones frigorífico, Del Valle, a pesos 12.70; 48 corderos frigorífico, Freyre, a 15.50; 80 id. a 10.70; 53 id., Isla, a pesos 10; 74 id. matadero, a 4.20; 13 capones frigorífico, Abbat, a 14.50; 12 ovejas matadero a 12; 90 corderos id. a 9.70, 112 id. a 10; 201 id. a 4.70.
f;6-;0g4 6h?ySHR CM C CMFWY
SEGUI Hnos. y Cía.—
10 ovejas matadero, Azul, a pesos 11.30; 20 borregos frigorífico, a 4.10.
SUC. BELTRAN SANSOT.—
85 corderos frigorífico, Dufur, a pesos 14; 80 id. a 10; 200 id. Shaw a 11; 157 id., Dorrego, a 7.50; 73 ovejas matadero, Capitana, a 13.70; 34 id., Mayol, a 13; 55 capones id. a 13.30; 33 id. Shaw a 12.50; 57 borregos frigorífico, a 13; 14 ovejas matadero, a 12.
RUBIN D. ZUBIAURRE.—
23 ovejas matadero, Cacharí, a pesos 11.20; 51 corderos frig. a pesos 11.50; 41 id. matadero, a 4.50.
LASCURAIN y ETCHEGARAY—
11 ovejas matadero, S. Ignacio, a $ 12; 30 corderos frigorífico, a 10; 80 id. a 8; 79 capones a 13.50; 12 borregos a 13; 14 ovejas matadero, a 9; 126 capones frigorífico, Entre Ríos, a 11.70; 13 id. a 9.70; 180 id., Las Marianas, a 13.
MANTEL y Cía.—
129 borregos frigorífico, M. Cazón, a $ 15.50.
MARASPIN y Cía.—
120 capones frigorífico, a $ 14.70, 99 corderos matadero, a 5.
MENDEZ Hnos y Cía.—
100 ovejas matadero, Cascallares, a pesos 12.50; 22 borregos frigorífico a 15.
OSCAMOU y Cía.—
140 corderos frigorífico, Necochea, a pesos 10; 157 id. matadero. a pesos 3.60.
OJAN y Cía. F.—
32 ovejas matadero, Chivilsoy, a pesos 11; 14 capones frigorífico, a 14; 21 corderos matadero, a 4.50.
PEÑA y Cía. JULIO L.—
100 corderos frigorífico,, Bosch, a pesos 12 196 matadero, a 5.50.
DOWDAL Rdo.—
28 corderos frigorífico, Arenaza, a pesos 10; 15 id. matadero, a 6.50 12 carneros a 11.50; 18 ovejas id. a 10; 23 id. a 8.
DEVOTO y Cía. TOMAS.—
70 carneros frigorífico, M. de Hoz, a pesos 9; 100 id. a 4.
DIAZ y OLIVARES.—
134 ovejas matadero, a $ 11.50; 70 corderos a 4.30; 131 a 8.50; 83 borregos frigorífico a 10.50.
ETCHEVERRIA JUAN S.—
60 borregos frigorífico,, Salto, a pesos 13.20.
GIOJA y Cía.—
47 corderos frigorífico, La Dulce, a pesos 9; 78 id. matadero, a 3.80.
GOÑI E HIJOS IG.—
167 ovejas matadero, Nutrias, a 14.30; 160 corderos frig. a 11; 15 id. a 9.
LALOR JUAN—
86 ovejas matadero, Colonia, a pesos 14; 35 id. a 11.30; 15 capones id. a 14.
LURO ADOLFO C.—
236 ovejas matadero, Quequén, a $ 12.50; 100 borregos frigorífico, a 11.50; 331 corderos a 12.50.
LANUSSE PEDRO Y ANTONI.—
137 capones frigorífico, Viticola, a $ 12.70; 17 ovejas matadero, a 11.30; 67 capones frigorífico, a pesos 12.70; 82 ovejas matadero, a 11.30; 163 ovejas id. a 10.50; 30 corderos frigorífico, a 9; 111 ovejas matadero, Freyre, a 13.70; 18 id. a 11.50; 12 capones id. a 12; 66 ovejas matadero, a 11.50; 200 id. a 11.50; 50 corderos a 7.80; 110 a 4.50; 58 ovejas id. Cacharí, a 10.30; 52 corderos id. 7.80; 60 id. a 4; 35 id. frigorófico, Tejedor, a 9; 15 id. matadero, a 4.50; 18 id. frigorífico, a 9; 42 capones frigorífico, Entre Ríos, a pesos 9.80; 55 ovejas matadero, a 7.50; 103 borregos frigorífico, a 14.50; 52 capones, Balcarce, a 13.50; 53 ovejas matadero, Necochea, a pesos 12; 17 coderos a 14.70; 53 ovejas matadero, a pesos 9; 55 corderos id. a 8; 48 capones frig. San Agustina pesos 12.50.

SE AVISA A LAS FAMILIAS QUE TENGAN restos en la bóveda de la sucesión José Ma. Echeverría, en el cementerio del Norte, que deberán retirarlos dentro de los ocho días a contar desde la publicación del presente aviso, en caso contrario se mandarán al osario general.
17|439 v. 8 oct.